

# แผนพัฒนาท้องถิ่น (พ.ศ.๒๕๖๖ – ๒๕๗๐)



องค์การบริหารส่วนตำบลท่าข้าม  
อำเภอชนแดน จังหวัดเพชรบูรณ์



ประกาศองค์การบริหารส่วนตำบลท่าข้าม  
เรื่อง ประกาศใช้แผนพัฒนาท้องถิ่น (พ.ศ. ๒๕๖๖ – ๒๕๗๐)

.....  
ตามที่ องค์การบริหารส่วนตำบลท่าข้าม โดยคณะกรรมการสนับสนุนการจัดทำแผนพัฒนา  
องค์การบริหารส่วนตำบลท่าข้าม ได้ดำเนินการจัดทำร่างแผนพัฒนาท้องถิ่น (พ.ศ. ๒๕๖๖ – ๒๕๗๐) เสนอ  
คณะกรรมการพัฒนาท้องถิ่นขององค์การบริหารส่วนตำบลท่าข้าม ประชาคม และสภาองค์การบริหารส่วนตำบล  
ท่าข้ามได้พิจารณาให้ความเห็นชอบไปแล้ว เมื่อวันที่ ๓๑ พฤษภาคม ๒๕๖๔ นั้น

อาศัยอำนาจตามความข้อ ๑๗ แห่งระเบียบกระทรวงมหาดไทย ว่าด้วยการจัดทำแผนพัฒนา  
ขององค์กรปกครองส่วนท้องถิ่น พ.ศ. ๒๕๔๘ แก้ไขเพิ่มเติมถึง ฉบับที่ ๒ พ.ศ. ๒๕๕๙ จึงประกาศใช้แผนพัฒนา  
ท้องถิ่น (พ.ศ. ๒๕๖๖ – ๒๕๗๐)

จึงประกาศมาให้ทราบโดยทั่วกัน

ประกาศ ณ วันที่ ๓๑ เดือน พฤษภาคม พ.ศ. ๒๕๖๔

(นางศิริรัตน์ เอี่ยมสะอาด)

นายกองค์การบริหารส่วนตำบลท่าข้าม

## สารบัญ

	หน้า
<b>ส่วนที่ ๑</b>	<b>สภาพทั่วไปและข้อมูลพื้นฐาน</b>
๑.	ด้านกายภาพ ๑
๒.	ด้านการเมือง/การปกครอง ๒
๓.	ประชากร ๓
๔.	สภาพทางสังคม ๔
๕.	ระบบบริการพื้นฐาน ๔
๖.	ระบบเศรษฐกิจ ๕
๗.	ศาสนา ประเพณี วัฒนธรรม ๖
๘.	ทรัพยากรธรรมชาติ ๗
๙.	อื่น ๆ ๗
<b>ส่วนที่ ๒</b>	<b>ยุทธศาสตร์องค์กรปกครองส่วนท้องถิ่น</b>
๑.	ความสัมพันธ์ระหว่างแผนพัฒนาระดับมหภาค ๘
๒.	ยุทธศาสตร์ขององค์กรปกครองส่วนท้องถิ่น ๑๑
๓.	การวิเคราะห์เพื่อการพัฒนา ๑๔
<b>ส่วนที่ ๓</b>	<b>การนำแผนพัฒนาท้องถิ่นไปสู่การปฏิบัติ</b>
๑.	ยุทธศาสตร์การพัฒนาและแผนงาน ๑๖
๒.	บัญชีโครงการพัฒนา ๑๗
<b>ส่วนที่ ๔</b>	<b>แนวทางการติดตามประเมินผล</b>
๑.	การติดตามและประเมินผลยุทธศาสตร์ ๕๕
๒.	การติดตามและประเมินผลโครงการ ๕๕
๓.	สรุปผลการพัฒนาท้องถิ่นในภาพรวม ๕๖
๔.	ข้อเสนอแนะในการจัดทำแผนพัฒนาท้องถิ่นในอนาคต ๕๗

**แผนพัฒนาท้องถิ่น**  
(พ.ศ. ๒๕๖๖ - ๒๕๗๐)  
ขององค์การบริหารส่วนตำบลท่าข้าม อำเภอชนแดน จังหวัดเพชรบูรณ์

ส่วนที่ ๑ สภาพทั่วไปและข้อมูลพื้นฐาน

๑. ด้านกายภาพ

๑.๑ ที่ตั้งของหมู่บ้านหรือชุมชนหรือตำบล

**แผนที่กายภาพองค์การบริหารส่วนตำบลท่าข้าม อำเภอชนแดน จังหวัดเพชรบูรณ์**

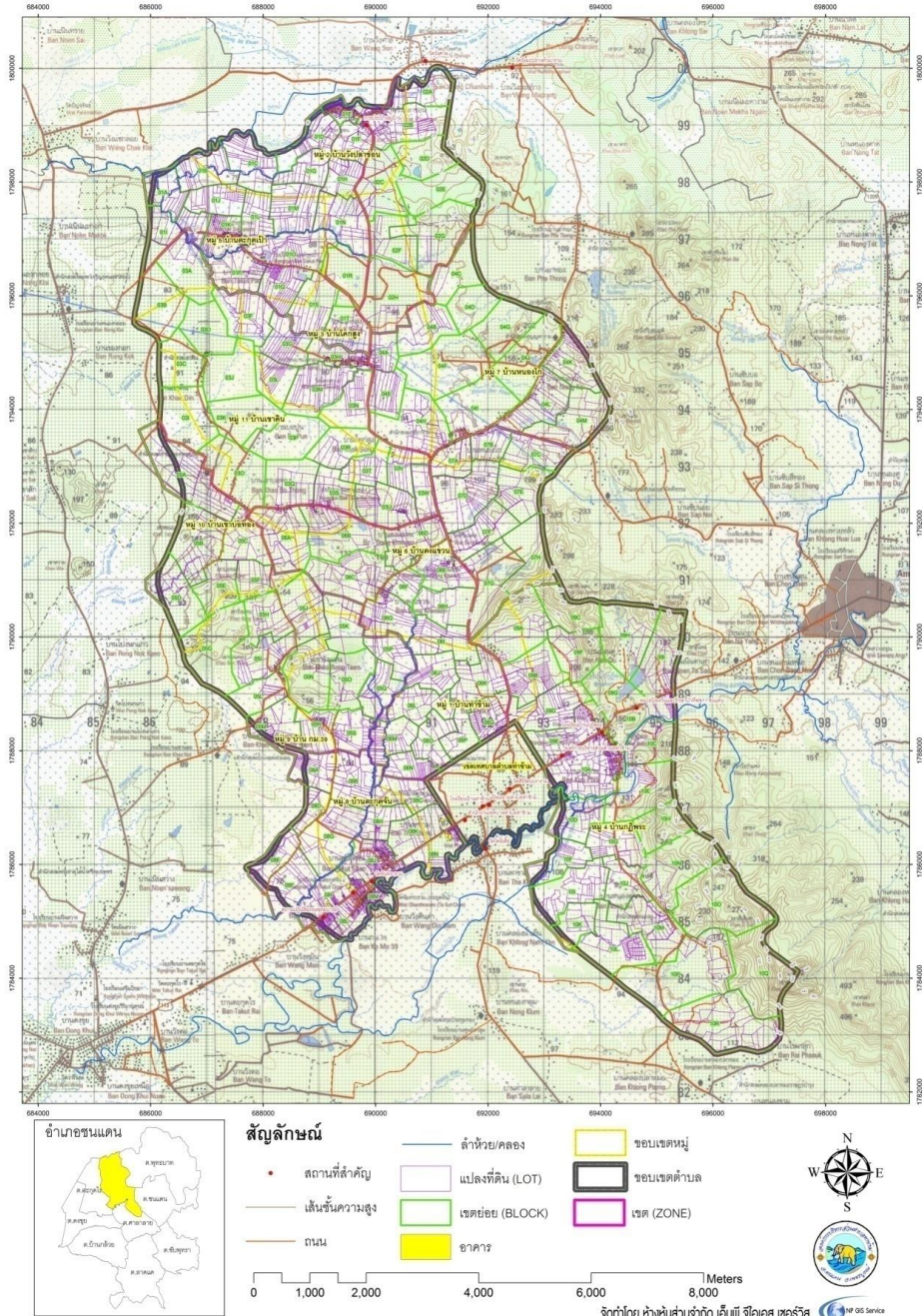

### ๑.๒ ลักษณะภูมิประเทศ

ตำบลท่าข้ามมีลักษณะที่ยาวในแนวทิศเหนือจดทิศใต้ พื้นที่โดยทั่วไปเป็นที่ราบสูง มีภูเขาในแนวทิศเหนือจดทิศใต้ทางด้านทิศตะวันออก ซึ่งมีคลองบุษบงไหลผ่าน ขนาบกับถนนกันระหว่างตำบลท่าข้ามกับตำบลศาลาลาย มีทางหลวงสายสะพานหิน-เพชรบูรณ์ (ถนนชมภูริระเวอยู่ห่างทางทิศใต้ของตำบล ผ่านจากทางทิศตะวันตกไปทิศตะวันออกเป็นระยะทางประมาณ ๔ กิโลเมตร) และมีถนนสายท่าข้าม - วังโป่ง ซึ่งเป็นถนนลาดยางและถนนลูกรังผ่านกลางตำบลจากทิศใต้ไปทิศเหนือ ระยะทาง ๑๕ กิโลเมตร

### ๑.๓ ลักษณะภูมิอากาศ

ลักษณะภูมิอากาศของตำบลท่าข้าม เป็นโดยรวมเป็นเขตร้อน มี ๓ ฤดูกาล คือ ฤดูร้อน ระหว่างเดือนมีนาคมถึงเดือนมิถุนายน ฤดูฝน ระหว่างเดือนกรกฎาคมถึงเดือนตุลาคม และฤดูหนาวระหว่างเดือนพฤศจิกายนถึงเดือนกุมภาพันธ์ เนื่องจากพื้นที่มีภูเขาบางส่วน จึงทำให้อากาศร้อนจัดในฤดูร้อน และหนาวจัดในฤดูหนาว ในช่วงฤดูหนาว จะได้รับอิทธิพลจากมรสุมตะวันออกเฉียงเหนือ ซึ่งจะพัดนำความหนาวเย็นและความแห้งแล้งเข้ามา ตำบลท่าข้าม จะอยู่ใกล้แนวเทือกเขาเพชรบูรณ์ ซึ่งจะได้รับมรสุมที่มาจากทะเลจีนใต้ และทะเลอันดามัน

### ๑.๔ ลักษณะของดิน

ตามลักษณะทางธรณีวิทยาดินในตำบลท่าข้าม ประกอบด้วยการเกิดหินทราย ซึ่งจะมีการทับถมของตะกอนลำน้ำเป็นตัวพัดพาจากแหล่งน้ำบนภูเขา และกลายเป็นตะกอนเป็นแนวยาวไม่มีการจับตัวเป็นหินแข็ง ซึ่งประกอบด้วยหินดินดาน หินทราย หินอัคนี ฯลฯ จึงทำให้ตะกอนของหินดังกล่าวแทรกตัวปะปนอยู่ในดินชุดต่าง ๆ ในบางพื้นที่จะมีดินต่างๆ เช่น ดินเหนียว ดินร่วน ดินทราย ดินลูกรัง ฯลฯ และดินที่ปนแร่ทองคำบางส่วน ในหมู่ที่ ๑๐ บ้านเขาบ่อทอง และหมู่ที่ ๑๑ บ้านเขาดิน ซึ่งโดยสภาพทั่วไปมีความเหมาะสมต่อการปลูกพืชไร่ ทำนา และทำสวน

### ๑.๕ ลักษณะของแหล่งน้ำ

แหล่งน้ำที่สำคัญ ได้แก่ คลองบุษบง ซึ่งเป็นคลองหลักของอำเภอชนแดน ไหลมาจากเทือกเขาของตำบลพุทธบาท ทางด้านตะวันออกเฉียงเหนือของอำเภอชนแดน โดยไหลผ่านตำบลชนแดน ตำบลท่าข้าม และตำบลดงขุย ไหลไปลงแม่น้ำน่านในเขตอำเภอบางมูลนาก จังหวัดพิจิตร หมู่ที่บ้านที่คลองบุษบงไหลผ่าน ได้แก่ หมู่ที่ ๔, ๑, ๘, และ ๙ นอกจากนี้ยังมีคลองเล็กคลองน้อย เช่น คลองป่อ คลองสะพุง คลองม่วง คลองโก คลองบานคำ คลองไทร คลองลำหมีตาย คลองตาโชน คลองเข เป็นต้น

### ๑.๖ ลักษณะของไม้และป่าไม้

ป่าไม้ ปัจจุบันป่าไม้ได้ถูกทำลายลงไปมาก ส่วนใหญ่ยังคงเหลือเฉพาะตามบริเวณเทือกเขาและที่สูงในที่ป่าชุมชน ในหมู่ที่ ๑, ๔, ๖, ๗, ๘, ๑๐ และ ๑๑ พื้นที่บางส่วนของเอกชนจะมีการปลูกต้นสักเนื่องจากเป็นต้นไม้เศรษฐกิจ ในส่วนทางราชการได้ปลูกป่าทดแทนบ้างเป็นบางส่วน

## ๒. ด้านการเมือง/การปกครอง

เขตการปกครอง องค์การบริหารส่วนตำบลท่าข้ามซึ่งตั้งอยู่ในเขตการปกครองของอำเภอชนแดน จังหวัดเพชรบูรณ์ ตั้งอยู่ทางทิศตะวันตกของอำเภอชนแดน อยู่ห่างประมาณ ๖ กิโลเมตร มีอาณาเขตติดต่อกับตำบลและอำเภอใกล้เคียงดังนี้

ทิศเหนือ	จดตำบลวังศาล	อำเภอวังโป่ง
ทิศใต้	จดตำบลศาลาลาย	อำเภอชนแดน
ทิศตะวันออก	จดตำบลชนแดน , พุทธบาท	อำเภอชนแดน
ทิศตะวันตก	จดตำบลตะกุดไร่	อำเภอชนแดน

จุดพิกัด ๔๗Q ๖๘๓๒๕๐E ๑๗๘๗๙๙๒N ระบบ WGS ๘๔

เนื้อที่ ตำบลท่าข้ามมีเนื้อที่ประมาณ ๑๐๓.๗๐ ตารางกิโลเมตร หรือ ๖๔,๘๑๒.๕ ไร่

ระยะทางจากที่ว่าการอำเภอชนแดน – ที่ทำการองค์การบริหารส่วนตำบลท่าข้าม อยู่ห่างประมาณ ๖ กิโลเมตร

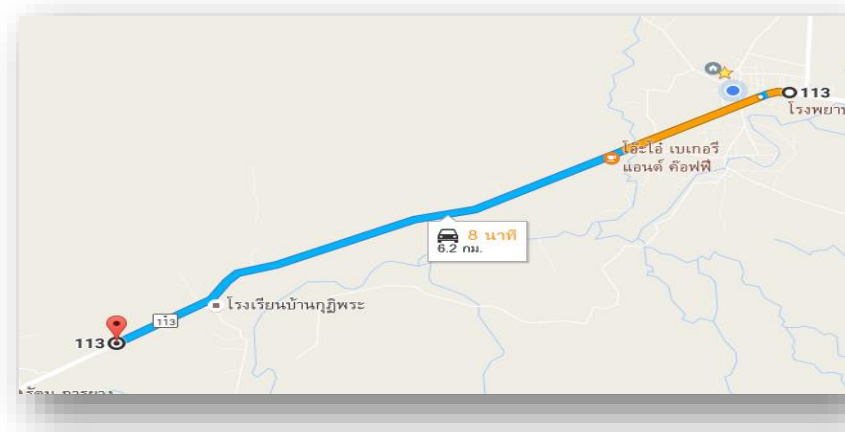

## ๒.๒ การเลือกตั้ง

มีเขตเลือกตั้ง ๑ เขต ๑๑ หน่วยเลือกตั้ง

## ๓. ประชากร

### ๓.๑ ข้อมูลเกี่ยวกับจำนวนประชากร

ประชากร ตำบลท่าข้ามมีจำนวนประชากรทั้งสิ้น ๖,๔๔๐ คน จำนวนครัวเรือนทั้งสิ้น ๒,๕๘๓ ครัวเรือน มีความหนาแน่นเฉลี่ย ๖๒.๘๒ คน/ตารางกิโลเมตร

### ๓.๒ ช่วงอายุและจำนวนประชากร

หมู่ที่	ชื่อหมู่บ้าน	จำนวนประชากร			
		ชาย	หญิง	รวม	ครัวเรือน
๑	บ้านท่าข้าม	๙๘	๘๕	๑๘๓	๒๖๖
๒	บ้านวังปลาช่อน	๒๖๒	๒๙๔	๕๕๖	๒๓๓
๓	บ้านโคกสูง	๓๗๒	๓๕๒	๗๒๔	๓๑๗
๔	บ้านกุฎิพระ	๔๙๙	๕๒๐	๑,๐๑๙	๓๙๕
๕	บ้านตะกุดเป่า	๒๘๗	๓๐๔	๕๙๑	๑๘๗
๖	บ้านดงแขวน	๒๙๓	๒๗๕	๕๖๘	๒๒๒
๗	บ้านหนองโก	๒๕๕	๒๗๓	๕๒๘	๒๓๘
๘	บ้านตะกุดจั่น	๔๓๒	๔๔๔	๘๗๖	๓๑๙
๙	บ้าน กม.๓๙	๓๐๐	๓๑๘	๖๑๘	๒๐๔
๑๐	บ้านเขาบ่อทอง	๑๗๖	๑๖๕	๓๔๑	๑๔๖
๑๑	บ้านเขาดิน	๒๓๔	๒๐๒	๔๓๖	๑๕๔
	รวม	๓,๒๐๘	๓,๒๓๒	๖,๔๔๐	๒,๖๘๑

## ๔. สภาพทางสังคม

### ๔.๑ การศึกษา

การศึกษาในเขตขององค์การบริหารส่วนตำบลท่าข้าม สังกัดสำนักงานคณะกรรมการการศึกษาขั้นพื้นฐาน เขต ๑ มีโรงเรียน ๔ แห่ง ได้แก่

๑. โรงเรียนบ้านวังปลาช่อน
๒. โรงเรียนบ้านกุฏิพระ
๓. โรงเรียนบ้านตะกุดเป้า
๔. โรงเรียนบ้านตะกุดจั่น

ศูนย์พัฒนาเด็กเล็ก สังกัดองค์การบริหารส่วนตำบลท่าข้าม

๑. ศูนย์พัฒนาเด็กเล็กวังปลาช่อน
๒. ศูนย์พัฒนาเด็กเล็กกุฏิพระ
๓. ศูนย์พัฒนาเด็กเล็กตะกุดจั่น

### ๔.๒ สาธารณสุข

โรงพยาบาลส่งเสริมสุขภาพตำบล หนองโก ๑ แห่ง ตั้งอยู่ หมู่ที่ ๖ บ้านดงแขวน

### ๔.๓ อาชญากรรม

อาชญากรรมที่ร้ายแรงไม่ค่อยเกิดขึ้นมากนัก มีก็ส่วนน้อยเช่น ทำร้ายร่างกายกัน เป็นต้น

### ๔.๔ ยาเสพติด

จากข้อมูลอำเภอชนแดน ที่มีรายชื่อกันตาม โครงการบูรณาการป้องกันและแก้ไขปัญหายาเสพติดด้วยพลังแผ่นดิน ท้องถิ่น และชุมชน อำเภอชนแดนบำบัดผู้ติดยาเสพติด มีจำนวน - ราย

### ๔.๕ การสังคมสงเคราะห์

ข้อมูลจากเปี้ยยังชีพ

ผู้สูงอายุ ๑,๑๒๓ คน

คนพิการ ๒๓๙ คน

ผู้ป่วยเอดส์ ๑๓ คน

เด็กแรกเกิด รับลงทะเบียนส่งให้สำนักพัฒนาสังคมและความมั่นคงของมนุษย์จังหวัดเพชรบูรณ์

## ๕. ระบบบริการพื้นฐาน

### ๕.๑ การคมนาคมขนส่ง

**การคมนาคม** องค์การบริหารส่วนตำบลท่าข้าม มีถนนสายหลักคือ ทางหลวงแผ่นดินหมายเลข ๑๑๓ ถนนขมิ้นรัฐราษฎร์ซึ่งเป็นเส้นทาง เชื่อมโยงระหว่างจังหวัดเพชรบูรณ์ไปยังอำเภอทับคล้อ จังหวัดพิจิตร โดยพาดผ่านตำบลท่าข้ามเป็นระยะทาง ๗ กิโลเมตร

การบริการขนส่งของรถโดยสารระหว่างจังหวัด ได้แก่ รถ บขส. สายตะพานหิน - เพชรบูรณ์ และ สายนครสวรรค์ - เพชรบูรณ์ ผ่านตำบลท่าข้าม

ถนนสายรอง คือ ถนนสายท่าข้าม - หนองโก - วังมะปาง เป็นถนนที่เชื่อมระหว่างตำบลท่าข้าม อำเภอชนแดน ลัดไปยังอำเภอวังโป่งได้

## ๕.๒ การไฟฟ้า

ได้รับการบริการไฟฟ้าจากการไฟฟ้าส่วนภูมิภาคอำเภอชนแดน สามารถให้บริการไฟฟ้าได้ครบทุกครัวเรือน แต่ก็ไม่สามารถขยายเขตไฟฟ้าได้เพียงพอกับความต้องการของประชาชน และมีสถานีไฟฟ้าแรงสูง ๑ แห่ง ใกล้กับองค์การบริหารส่วนตำบลท่าข้าม

## ๕.๓ การประปา

ได้รับการบริการประปาจากการประปาส่วนภูมิภาคอำเภอชนแดน ที่ผ่านมาตามแนวถนนชมภูริชระเวช มีหมู่ที่ ๑, ๔, ๘ และ ๙ สำหรับประปาหมู่บ้านมีให้บริการประชาชนทุกหมู่บ้าน

## ๕.๔ โทรศัพท์

ได้รับการบริการโทรศัพท์จาก บริษัท ทีโอที จำกัด(มหาชน) TOT มีบริการสัญญาณคลื่นโทรศัพท์เคลื่อนที่ครอบคลุม ๙๐% ของพื้นที่ มีเสาส่งสัญญาณโทรศัพท์เคลื่อนที่ หมู่ที่ ๔ จำนวน ๑ ต้น หมู่ที่ ๗ จำนวน ๒ ต้น หมู่ที่ ๙ จำนวน ๑ ต้น

## ๕.๕ ไปรษณีย์หรือการสื่อสารหรือการขนส่ง และวัสดุ ครุภัณฑ์

ได้รับการบริการไปรษณีย์ชนแดน และขนส่งเอกชน

## ๖. ระบบเศรษฐกิจ

### ๖.๑ การเกษตร

ราษฎรส่วนใหญ่ประมาณร้อยละ ๘๐ ประกอบอาชีพทำการเกษตรกรรมได้แก่ทำนา ปลูกข้าว ไร่ ข้าวโพด มันสำปะหลัง ยาสูบ พืชผักสวนครัว ที่เหลือประกอบอาชีพส่วนตัวและรับจ้าง

### ๖.๒ การประมง

การประมงเป็นแหล่งน้ำสาธารณะที่ได้รับพันธ์ปลาจาก ประมงจังหวัดเพชรบูรณ์ เพื่อแจกจ่ายไปปล่อยในแหล่งน้ำสาธารณะต่างในหมู่บ้าน เช่น อ่างเก็บน้ำกุฎิพระ สระน้ำสาธารณะ หมู่ ๓, ๗, ๑๑ เป็นต้น

### ๖.๓ การปศุสัตว์

ตำบลท่าข้าม มีการปศุสัตว์ คือ การเลี้ยงโค กระบือ แพะ สุกร เป็ด ไก่ สัตว์เศรษฐกิจ เช่น จิ้งหรีด

### ๖.๔ การบริการ

มีโรงแรม ในพื้นที่ จำนวน ๔ แห่ง

ปั้มน้ำมัน ในพื้นที่ จำนวน ๑ แห่ง

### ๖.๕ การท่องเที่ยว

แหล่งท่องเที่ยว อ่างเก็บน้ำกุฎิพระ หมู่ที่ ๔ บ้านกุฎิพระ

วัดป่าเขาช่องลมเฉลิมราช หมู่ที่ ๔ บ้านกุฎิพระ

วัดถ้ำสะพุง หมู่ที่ ๔ บ้านกุฎิพระ

วัดถ้ำลับแล หมู่ที่ ๑ บ้านท่าข้าม

วัดจันทาราม หมู่ที่ ๘ บ้านตะกุดจั่น

### ๖.๖ อุตสาหกรรม

โรงโม่หิน จำนวน ๑ แห่ง

โรงสีไฟ จำนวน ๑ แห่ง เลิกกิจการ

ลานตาก จำนวน ๓ แห่ง

โรงเลื่อยวนเกษตร จำนวน ๑ แห่ง

### ๖.๗ การพาณิชย์และกลุ่มอาชีพ

การพาณิชย์จะมีการค้าขาย คือ ร้านค้า การบริการที่พัก โรงสีไฟ ลานตากข้าว



กลุ่มอาชีพ กลุ่มทำข้าวแตน กลุ่มทอเสื่อกก กลุ่มทำขนมทองม้วนสด กลุ่มทำออมสินไม้ กลุ่มसान  
ตะกร้า ฯ

๖.๘ แรงงาน  
แรงงานส่วนใหญ่เป็นแรงงานที่รับจ้างทางด้านเกษตรกรรม เช่น ปลูกข้าว ข้าวโพด ช่างก่อสร้าง  
ช่างไม้

## ๗. ศาสนา ประเพณี วัฒนธรรม

### ๗.๑ การนับถือศาสนา

ประชาชนส่วนใหญ่่นับถือศาสนาพุทธ และมีบางส่วนนับถือศาสนา คริสต์ และอิสลาม

วัด มีจำนวน ๙ วัด ได้แก่

๑. วัดวังปลาช่อน
๒. วัดทุ่งสว่าง
๓. วัดกุฎิพระ
๔. วัดป่าเขาช่องลมเฉลิมราช
๕. วัดราษฎร์สุขเกษม
๖. วัดดงแขวน
๗. วัดหนองโก
๘. วัดจันทรราม
๙. วัดเขาป่อทอง

สำนักสงฆ์ ๓ แห่ง ได้แก่

๑. สำนักสงฆ์ถ้ำลับแล หมู่ที่ ๑
๒. สำนักสงฆ์ถ้ำวังสะพุง หมู่ที่ ๔ กลุ่มหนองดู่
๓. สำนักสงฆ์เขาดิน

โบสถ์ ๖ แห่ง ได้แก่

๑. คริสต์จักรท่าข้าม หมู่ที่ ๔

อื่น ๆ ๑ แห่ง ได้แก่

๑. สถานปฏิบัติธรรมพุทธบารมี หมู่ที่ ๙

### ๗.๒ ประเพณีและงานประจำปี

ประเพณีทั่วไป คือ ประเพณีสงกรานต์ ประเพณีแห่เทียนจำนำพรรษา ประเพณีลอยกระทง  
งานประจำปีของตำบลท่าข้าม คือ ประเพณีลอยกระทง ณ วัดจันทรราม หมู่ที่ ๘ บ้านตะกุดจั่น

### ๗.๓ ภูมิปัญญาท้องถิ่น ภาษาถิ่น

ภูมิปัญญาท้องถิ่น

- กลุ่มทำข้าวแตน หมู่ที่ ๒ บ้านวังปลาช่อน
- กลุ่มทอเสื่อกก หมู่ที่ ๕ บ้านตะกุดเป้า
- กลุ่มทำขนมทองม้วนสด หมู่ที่ ๘ บ้านตะกุดจั่น
- กลุ่มทำออมสินไม้ หมู่ที่ ๙ กลุ่มเขารังแตน
- กลุ่มสานตะกร้า หมู่ที่ ๑๐ บ้านเขาป่อทอง

ภาษาถิ่น ตำบลท่าข้ามจะแบ่งออกโดยหลักอยู่ ๒ ภาษา ๑. กลุ่มพื้นเพที่มาจากเขตจังหวัดพิจิตร พิษณุโลก และนครสวรรค์ ๒. กลุ่มภาษาที่พื้นเพมาจากทางจังหวัดเพชรบูรณ์ หล่มสัก หล่มเก่า ขอนแก่น ชัยภูมิ ฯ

๗.๔ สินค้าพื้นเมืองและของที่ระลึก

- ข้าวแตน หมู่ที่ ๒
- เสือกก หมู่ที่ ๕
- ขนมหอมม่วงสด หมู่ที่ ๘
- ออมสินไม้ หมู่ที่ ๙

#### ๘. ทรัพยากรธรรมชาติ

๘.๑ น้ำ

##### แหล่งน้ำธรรมชาติ

คลอง ,ลำน้ำ	๙	สาย
บึง , หนองน้ำ	-	แห่ง
ลำเหมือง	๒	สาย
<u>แหล่งน้ำที่สร้างขึ้น</u>		
อ่างเก็บน้ำ	๑	แห่ง
ฝาย	๓	แห่ง
สระน้ำสาธารณะ	๔	แห่ง
ระบบประปาหมู่บ้าน	๑๑	หมู่บ้าน

๘.๒ ป่าไม้

มีหน่วยงาน ป้องกันรักษาป่าไม้ที่ พช ๑ ตั้งอยู่ เขาช่องลม หมู่ที่ ๔ ตำบลท่าข้าม ป่าไม้ยังมีความอุดมสมบูรณ์ในแนวภูเขา ไม้คือ ไม้สัก ไม้ไผ่ ฯลฯ

๘.๓ ภูเขา

ตำบลท่าข้ามตั้งอยู่แนวภูเขา ทางด้านทิศตะวันตก วางตัวทิศเหนือ ใต้ ได้แก่ เขาช่องลม และมีภูเขาเล็ก เช่น เขารังแตน เขาบ่อทอง

๘.๔ คุณภาพของทรัพยากรธรรมชาติ

ในพื้นที่มีแหล่งทรัพยากรธรรมชาติ โรงโม่หินศิลาวิโชค ซึ่งที่ตั้งอยู่ตำบลตะกุดไร แต่มีพื้นที่สัมปทานบางส่วนที่คาบเกี่ยวถึงตำบลท่าข้าม คือหินแกรนิต ซึ่งเป็นทรัพยากรธรรมชาติที่สามารถแปรรูปเพื่อนำไปใช้ประโยชน์ทางอุตสาหกรรมต่าง ๆ

๙. อื่น ๆ (ถ้ามีระบุด้วย)

พื้นที่บางส่วนในหมู่ที่ ๑๐ บ้านเขาบ่อทอง หมู่ที่ ๑๑ บ้านเขาดิน เป็นสายแร่ทองคำ ซึ่งชาวบ้านมักจะขุดพบแร่ทองคำได้ด้วยตนเอง

## ส่วนที่ ๒

### ยุทธศาสตร์ขององค์กรปกครองส่วนท้องถิ่น

#### ๑. ความสัมพันธ์ระหว่างแผนพัฒนาระดับมหภาค

##### ๑.๑ แผนยุทธศาสตร์ชาติ ๒๐ ปี

ยุทธศาสตร์ชาติ ๒๐ ปี (พ.ศ. ๒๕๖๑ – ๒๕๘๐) ๖ ยุทธศาสตร์

๑. ยุทธศาสตร์ด้านความมั่นคง
๒. ยุทธศาสตร์ด้านการสร้างความสามารถในการแข่งขัน
๓. ยุทธศาสตร์การพัฒนาและเสริมสร้างทรัพยากรมนุษย์
๔. ยุทธศาสตร์ด้านการสร้างโอกาสและความเสมอภาคทางสังคม
๕. ยุทธศาสตร์ด้านการสร้างการเติบโตบนคุณภาพชีวิตที่เป็นมิตรต่อสิ่งแวดล้อม
๖. ยุทธศาสตร์ด้านการปรับสมดุลและพัฒนาระบบการบริหารจัดการภาครัฐ



## ๑.๒ แผนพัฒนาเศรษฐกิจและสังคมแห่งชาติ ฉบับที่ ๑๓



### แผนพัฒนาเศรษฐกิจและสังคมแห่งชาติ ฉบับที่ ๑๓ เศรษฐกิจสร้างคุณค่า สังคมเดินหน้าอย่างยั่งยืน

๑. เศรษฐกิจมูลค่าสูงที่เป็นมิตรต่อสิ่งแวดล้อม
  ๑. เกษตรและเกษตรแปรรูปมูลค่าสูง
  ๒. การท่องเที่ยวเน้นคุณค่าและความยั่งยืน
  ๓. ฐานการผลิตยานยนต์ไฟฟ้า
  ๔. การแพทย์และสุขภาพครบวงจร
  ๕. ประตุการค้ำ การลงทุนและโลจิสติกส์ของภูมิภาค
  ๖. อิเล็กทรอนิกส์อัจฉริยะและบริการดิจิทัล
๒. สังคมแห่งโอกาส และความเสมอภาค
  ๗. SMEs วิสาหกิจเพื่อสังคมเติบโตอย่างต่อเนื่อง
  ๘. พื้นที่และเมืองมีความเจริญทันสมัย และน่าอยู่
  ๙. ความยากจนข้ามรุ่นลดลงและได้รับความคุ้มครองทางสังคมเพียงพอ
๓. วิถีชีวิตที่ยั่งยืน
  ๑๐. เศรษฐกิจหมุนเวียนและสังคมคาร์บอนต่ำ
  ๑๑. ลดความเสี่ยงจากภัยธรรมชาติ
๔. ปัจจัยสนับสนุนการพลิกโฉมประเทศ
  ๑๒. กำลังคนมีสมรรถนะสูงตอบโจทย์การพัฒนาแห่งอนาคต
  ๑๓. ภาครัฐที่มีสมรรถนะสูง

### ๑.๓ THAILAND ๔.๐

“ประเทศไทย ๔.๐” หมายถึง การปฏิรูปโครงสร้างทางเศรษฐกิจ ที่เน้นการใช้นวัตกรรมและเทคโนโลยี เข้ามาช่วยพัฒนา โดยที่ภาคการเกษตรยังคงเป็นแกนหลัก แต่จะเปลี่ยนการเกษตรแบบดั้งเดิมไปสู่การเกษตรสมัยใหม่ โดยสร้างเกษตรกรปราดเปรื่อง (Smart Farmer) และสนับสนุนให้เกษตรกรเป็นผู้ประกอบการมากขึ้น

เดิมประเทศไทยมีการพัฒนารูปแบบทางเศรษฐกิจอย่างต่อเนื่อง ตั้งแต่รูปแบบ “ประเทศไทย ๑.๐” ที่เน้นด้านเกษตรกรรม จนถึง “ประเทศไทย ๒.๐” ที่เน้นอุตสาหกรรมเบา และ “ประเทศไทย ๓.๐” ที่เน้นอุตสาหกรรมหนัก ซึ่งทำให้เราติดอยู่ใน ๓ กับดัก คือ รายได้ปานกลาง ความเหลื่อมล้ำ และความไม่สมดุลการพัฒนา ซึ่งรัฐบาลจะต้องปฏิรูปเพื่อเปลี่ยนผ่านจากประเทศไทย ๓.๐ ไปสู่ “ประเทศไทย ๔.๐” ที่เน้นเศรษฐกิจที่ขับเคลื่อนด้วยนวัตกรรม คือ เปลี่ยนจากการทำปริมาณมากแต่ได้ผลน้อย เป็นการทำให้ปริมาณน้อยแต่ได้ผลมาก ซึ่งต้องอาศัยกระบวนการพัฒนา ๓ เรื่อง คือ

- ๑) เปลี่ยนจากการผลิตสินค้าโภคภัณฑ์ ไปสู่ค่าเชิงนวัตกรรม
- ๒) เปลี่ยนจากการขับเคลื่อนด้วยอุตสาหกรรม ไปสู่การขับเคลื่อนด้วยเทคโนโลยี
- ๓) เปลี่ยนจากภาคการผลิตสินค้า ไปสู่ภาคบริการมากขึ้น

ดังนั้น เราจึงต้องค้นหาเครื่องยนต์เพื่อขับเคลื่อนการเติบโตทางเศรษฐกิจยุคใหม่ ที่จะสร้างความมั่งคั่งอย่างยั่งยืนให้กับประเทศไทยในศตวรรษที่ ๒๑ โดยการเปลี่ยนแปลง “ความได้เปรียบเชิงเปรียบเทียบ” ของประเทศที่มีอยู่ ๒ ด้าน คือ ความหลากหลายเชิงชีวภาพ และความหลากหลายเชิงวัฒนธรรม ให้เป็น “ความได้เปรียบในเชิงแข่งขัน” ใน ๕ กลุ่มเทคโนโลยี และอุตสาหกรรมเป้าหมาย ได้แก่

กลุ่มที่ ๑ กลุ่มอาหาร เกษตร และเทคโนโลยีชีวภาพ

กลุ่มที่ ๒ กลุ่มสาธารณสุข สุขภาพ และเทคโนโลยีการแพทย์

กลุ่มที่ ๓ กลุ่มเครื่องมืออุปกรณ์อัจฉริยะ หุ่นยนต์ และระบบเครื่องกลที่ใช้ระบบอิเล็กทรอนิกส์ควบคุม

กลุ่มที่ ๔ กลุ่มดิจิทัล เทคโนโลยีปิอินเทอร์เน็ทที่เชื่อมต่อและฝังกับอุปกรณ์ต่าง ๆ และ

กลุ่มที่ ๕ กลุ่มอุตสาหกรรมสร้างสรรค์ วัฒนธรรม และบริการที่มีมูลค่าสูง (จดหมายข่าวรัฐบาลเพื่อประชาชน, ๒๕๕๙)



## ๑.๔ แผนพัฒนาภาค / แผนพัฒนากลุ่มจังหวัด / แผนพัฒนาจังหวัด

### ๑) แผนพัฒนาภาค

#### ยุทธศาสตร์การพัฒนาภาคเหนือ

(๑) ปรับโครงสร้างการผลิตสู่การพึ่งตนเองตามแนวปรัชญาเศรษฐกิจพอเพียง และปรับระบบการผลิตที่สร้างมูลค่าเพิ่มอย่างสมดุล เพื่อคงความเป็นฐานเศรษฐกิจอย่างยั่งยืน เช่น การพัฒนาประสิทธิภาพการผลิตและสร้างมูลค่าเพิ่มให้ผลิตภัณฑ์การเกษตร

(๒) ยกระดับการค้าและบริการให้ได้มาตรฐาน ท้นต่อการเปลี่ยนแปลงของกระแสตลาด เน้นการพัฒนาบุคลากร โครงสร้างพื้นฐาน และสิ่งอำนวยความสะดวกต่าง ๆ เช่น ระบบโลจิสติกส์เพื่อสนับสนุนการค้าการพัฒนาแหล่งท่องเที่ยว

(๓) พัฒนาเมืองศูนย์กลางความเจริญและเมืองชายแดนเพื่อรองรับการเชื่อมโยงในระดับนานาชาติ

(๔) พัฒนาคนและสังคมให้พร้อมรับการเปลี่ยนแปลง มีความมั่นคงและอยู่เย็นเป็นสุขร่วมกัน เช่น ด้านสุขภาพ ด้านการศึกษา แรงงาน ฯลฯ

(๕) พัฒนาศักยภาพของสถาบันครอบครัวและชุมชนให้มีความเข้มแข็งในการพัฒนาที่นำไปสู่การพึ่งตนเอง มีภูมิคุ้มกันตามหลักปรัชญาเศรษฐกิจพอเพียง

(๖) บริหารจัดการทรัพยากรธรรมชาติและสิ่งแวดล้อมอย่างยั่งยืน เน้นการอนุรักษ์ฟื้นฟูและใช้ประโยชน์อย่างสมดุล และเตรียมการป้องกันและรับมือภัยธรรมชาติ

### ๒) แผนพัฒนากลุ่มจังหวัด

กลุ่มจังหวัดภาคเหนือตอนล่าง ๑ ประกอบด้วย พิษณุโลก เพชรบูรณ์ สุโขทัย และอุตรดิตถ์

วิสัยทัศน์ “ศูนย์กลางการบริการสีเขียวอินโดจีน”

### ๓) แผนพัฒนาจังหวัด

วิสัยทัศน์ ดินแดนแห่งความสุขของคนอยู่และผู้มาเยือน

“จังหวัดเพชรบูรณ์จะมุ่งส่งเสริมการเกษตรปลอดภัย ส่งเสริมการท่องเที่ยวเชิงนิเวศที่ใช้ศักยภาพทางธรรมชาติและวัฒนธรรมที่เป็นจุดเด่น พร้อมกับการพัฒนายกระดับคุณภาพชีวิตของประชาชนและสังคมอย่างยั่งยืน เพื่อให้ไปสู่การเป็นเมืองแห่งความสุขของคนอยู่และผู้มาเยือน”

#### ยุทธศาสตร์การพัฒนาจังหวัดเพชรบูรณ์

ยุทธศาสตร์ที่ ๑ การส่งเสริมเกษตรปลอดภัย การเพิ่มประสิทธิภาพการผลิตและสร้างมูลค่าเพิ่ม

ยุทธศาสตร์ที่ ๒ ส่งเสริมและพัฒนาการท่องเที่ยวเชิงธรรมชาติ ประวัติศาสตร์และวัฒนธรรม

ยุทธศาสตร์ที่ ๓ การพัฒนาคุณภาพทางการศึกษา คุณภาพชีวิต และเสริมสร้างความมั่นคง

ยุทธศาสตร์ที่ ๔ การบริหารจัดการทรัพยากรธรรมชาติและสิ่งแวดล้อมอย่างยั่งยืน

ยุทธศาสตร์ที่ ๕ ยกระดับขีดความสามารถทางการแข่งขัน และส่งเสริมอุตสาหกรรมที่เป็นมิตรกับสิ่งแวดล้อม เพื่อสร้างความพร้อมต่อ AEC

## ๑.๕ ยุทธศาสตร์การพัฒนาขององค์กรปกครองส่วนท้องถิ่นในเขตจังหวัดเพชรบูรณ์

### วิสัยทัศน์

“ท้องถิ่นทันสมัย เกษตรเกษตรปลอดภัย ใส่ใจคุณภาพชีวิต เศรษฐกิจมั่นคง พัฒนาการท่องเที่ยวและแหล่งน้ำ ล้ำเลิศวัฒนธรรม อนุรักษ์ธรรมชาติและสิ่งแวดล้อม”

### ยุทธศาสตร์การพัฒนา

ยุทธศาสตร์ที่ ๑ การพัฒนาด้านโครงสร้างพื้นฐาน

ยุทธศาสตร์ที่ ๒ การพัฒนาด้านเศรษฐกิจและการเกษตร

ยุทธศาสตร์ที่ ๓ การพัฒนาด้านการท่องเที่ยว

ยุทธศาสตร์ที่ ๔ การพัฒนาด้านธรรมชาติและสิ่งแวดล้อม

ยุทธศาสตร์ที่ ๕ การพัฒนาด้านการส่งเสริมการศึกษา ศาสนา วัฒนธรรม ประเพณี

การกีฬาและคุณภาพชีวิต

ยุทธศาสตร์ที่ ๖ การพัฒนาด้านการเมืองและการบริหารจัดการบ้านเมืองที่ดี

## ๒. ยุทธศาสตร์ขององค์กรปกครองส่วนท้องถิ่น

### ๒.๑ วิสัยทัศน์

“ตำบลท่าข้ามน่าอยู่ มุ่งเน้นทางด้านการพัฒนา โดยมีการบริหารจัดการที่ดี ประชาชนมีคุณภาพชีวิตที่ดีขึ้น”

### ๒.๒ ยุทธศาสตร์

๑. ยุทธศาสตร์การพัฒนาด้านเศรษฐกิจ

๒. ยุทธศาสตร์การพัฒนาด้านสังคม

๓. ยุทธศาสตร์การพัฒนาด้านโครงสร้างพื้นฐาน

๔. ยุทธศาสตร์การพัฒนาแหล่งน้ำ

๕. ยุทธศาสตร์การพัฒนาด้านการเมืองและการบริหาร

๖. ยุทธศาสตร์การพัฒนาด้านทรัพยากรธรรมชาติและสิ่งแวดล้อม

### ๒.๓ พันธกิจการพัฒนาท้องถิ่น

๑. ส่งเสริมเศรษฐกิจชุมชน สร้างความปลอดภัยในชีวิตและทรัพย์สิน แก้ไขปัญหาเสพติด ตามแนวทางพระราชดำริเศรษฐกิจแบบพอเพียง

๒. พัฒนาสังคมด้วยเทคโนโลยี ด้านการศึกษา และด้านสาธารณสุข นำไปสู่การมีคุณภาพชีวิตที่ดีขึ้นอย่างเท่าเทียมกัน

๓. พัฒนาโครงสร้างพื้นฐาน การบริการสาธารณสุขให้ได้มาตรฐาน การบริหารจัดการและฟื้นฟูทรัพยากรธรรมชาติและสิ่งแวดล้อม ให้เกิดประโยชน์ต่อความต้องการของประชาชนและเกษตรกร

๔. ส่งเสริมการพัฒนาด้านการเมืองและการบริหารงาน ตามหลักบริหารกิจการบ้านเมืองที่ดี

### จุดมุ่งหมายเพื่อการพัฒนาที่ยั่งยืน

๑. การพัฒนาและส่งเสริมระบบเศรษฐกิจชุมชน โดยยึดแนวทางพระราชดำริ เศรษฐกิจแบบพอเพียง เพื่อสร้างความเข้มแข็งให้ชุมชน สร้างความมั่นคง ความปลอดภัยในชีวิตและทรัพย์สิน แก้ไขปัญหาเสพติดในชุมชน

๒. ส่งเสริมการพัฒนาด้านการศึกษา พัฒนาแหล่งเรียนรู้ และเทคโนโลยีการศึกษา ศิลปะวัฒนธรรม จารีตประเพณีและภูมิปัญญาท้องถิ่น เพื่อเพิ่มประสิทธิภาพการเรียนรู้ของประชาชน และพัฒนาด้านสาธารณสุขและส่งเสริมการพัฒนานคนและสังคมให้มีคุณภาพ นำไปสู่การมีคุณภาพชีวิตที่ดี บนพื้นฐานความเท่าเทียมในด้านสวัสดิการสังคม

๓. พัฒนาโครงสร้างพื้นฐานสาธารณูปโภค / สาธารณูปการ และการบริการสาธารณสุขให้ได้มาตรฐานเพียงพอต่อความต้องการของประชาชน

๔. พัฒนาด้านการเมืองและการบริหารงาน ตามหลักบริหารกิจการบ้านเมืองที่ดี มีการพัฒนาความสามารถในการปฏิบัติงานควบคู่กับการพัฒนาคุณธรรมจริยธรรม ธรรมาภิบาลภายใต้การมีส่วนร่วมของประชาชนในท้องถิ่น

๕. พัฒนาการบริหารจัดการและฟื้นฟูทรัพยากรธรรมชาติและสิ่งแวดล้อมให้มีคุณภาพ เกิดแหล่งน้ำภายใต้การมีส่วนร่วมของประชาชนและเกษตรกรในท้องถิ่น

#### ๒.๔ ตัวชี้วัด

๑. ประชาชนร้อยละ ๗๐ ของประชาชนที่ได้รับประโยชน์

๒. กรณีโครงการด้านอื่นๆ วัตถุประสงค์ที่มาจากประชาชนมีส่วนร่วมกำหนดไว้ในแผนงาน/โครงการทุกประการ

#### ๒.๕ ค่าเป้าหมาย

ยุทธศาสตร์	เป้าหมาย/ตัวชี้วัดระดับกลยุทธ์
๑. ยุทธศาสตร์การพัฒนาด้านเศรษฐกิจ	เพื่อส่งเสริมประชาชนการมีงานทำและลดปัญหาการว่างงาน รวมทั้งยกระดับ รายได้และคุณภาพชีวิตของประชาชน ร้อยละ ๗๐ ตลอดจนมีกองทุนหมุนเวียนสำหรับกลุ่มอาชีพ
๒. ยุทธศาสตร์การพัฒนาด้านสังคม	โครงการพัฒนาสังคมและส่งเสริมคุณภาพชีวิตต่างๆ ร้อยละ ๗๐ เช่น การช่วยเหลือผู้สูงอายุ ผู้พิการ ผู้ป่วยเอดส์ ผู้ยากไร้ ผู้ด้อยโอกาส โครงการพัฒนาหมู่บ้านในด้านสังคมและส่งเสริมคุณภาพชีวิต ส่งเสริมการสหกรณ์ ส่งเสริมเยาวชน สตรี อุดหนุน อปท.อื่น ส่วนราชการหรือหน่วยอื่นของรัฐ องค์กรประชาชน องค์กรการกุศล องค์กรที่จัดตั้งตามกฎหมาย เพื่อดำเนินโครงการที่มีวัตถุประสงค์เพื่อพัฒนาด้านสังคมและส่งเสริมคุณภาพชีวิต ฯลฯ
๓. ยุทธศาสตร์การพัฒนาด้านโครงสร้างพื้นฐาน	การก่อสร้าง ปรับปรุง บำรุงรักษาโครงสร้างพื้นฐานต่างๆในพื้นที่ เช่น ถนน สะพาน รางระบายน้ำ ท่อลอดเหลี่ยม ท่อ คสล. หอกระจายข้าว ระบบน้ำอุปโภคบริโภค อาคารต่างๆ สิ่งก่อสร้างใน฼าปนสถาน ป้ายจราจร กระจกโค้งป้องกันอุบัติเหตุ ไฟกระพริบ ประชาชนได้รับความสะดวก ร้อยละ ๘๐
๔. ยุทธศาสตร์การพัฒนาแหล่งน้ำ	โครงการพัฒนาเพื่อการบริหารจัดการน้ำ เพื่ออุปโภคบริโภค ใช้ทางการเกษตร เช่น การสร้างและซ่อมแซมฝายชะลอน้ำ ประชาชนได้รับประโยชน์ ร้อยละ ๘๐
๕. ยุทธศาสตร์การพัฒนาด้านการเมืองและการบริหาร	เพื่อให้ประชาชนในพื้นที่มีความรู้ ความเข้าใจ ในการเมืองระดับชาติ และการเมืองท้องถิ่น และมีการพัฒนาเทคโนโลยีสารสนเทศเพื่อการบริหารและการบริการให้มีประสิทธิภาพยิ่งขึ้น ร้อยละ ๗๐
๖. เพื่อพัฒนาด้านทรัพยากรธรรมชาติและสิ่งแวดล้อม	การบริหารจัดการและการอนุรักษ์ทรัพยากรธรรมชาติและสิ่งแวดล้อม เช่น ปลูกต้นไม้ในป่าชุมชนป่าต้นน้ำ ป่าสาธารณะ ปลูกหญ้าแฝก อนุรักษ์ฟื้นฟูแหล่งน้ำ สร้างและซ่อมแซมฝายชะลอน้ำ ตามพระราชดำริฯ เป็นต้น และการพัฒนาด้านการอนุรักษ์ และพัฒนาแหล่งท่องเที่ยว ประชาชนได้รับประโยชน์ ร้อยละ ๗๐



## ๒.๖ กลยุทธ์

๑. ยุทธศาสตร์การพัฒนาด้านเศรษฐกิจ
  - ๑.๑ กลยุทธ์การพัฒนาด้านรายได้ อาชีพ เงินทุน
๒. ยุทธศาสตร์การพัฒนาด้านสังคม
  - ๒.๑ การพัฒนาด้านสุขภาพอนามัย
  - ๒.๒ การพัฒนาด้านสวัสดิการ การศึกษา และวัฒนธรรม
๓. ยุทธศาสตร์การพัฒนาด้านโครงสร้างพื้นฐาน
  - ๓.๑ การพัฒนาซ่อมแซม ปรับปรุง ก่อสร้างถนน วางท่อระบายน้ำ ลานคอนกรีต ก่อสร้างสะพาน และระบบประปาหมู่บ้าน
  - ๓.๒ การพัฒนาด้านขยายเขตติดตั้งอุปกรณ์ไฟฟ้า หลอดไฟฟ้าตลอดจนติดตั้งและซ่อมแซมเสีงตามสาย
๔. ยุทธศาสตร์การพัฒนาแหล่งน้ำ
  - ๔.๑ การพัฒนาด้านแหล่งน้ำเพื่อการเกษตร และด้านอุปโภคบริโภค
๕. ยุทธศาสตร์การพัฒนาด้านการเมืองและการบริหาร
  - ๕.๑ การพัฒนาด้านประชาธิปไตย การเลือกตั้ง องค์กรและบุคลากร
  - ๕.๒ การพัฒนาด้านการแก้ไขปัญหาความยากจนและการมีส่วนร่วมของประชาชน
  - ๕.๓ แนวทางการพัฒนาและปรับปรุงเครื่องใช้ และสถานที่ปฏิบัติงาน
๖. ยุทธศาสตร์การพัฒนาด้านทรัพยากรธรรมชาติและสิ่งแวดล้อม
  - ๖.๑ การพัฒนาด้านการอนุรักษ์ และพัฒนาแหล่งท่องเที่ยว

## ๒.๗ จุดยืนทางยุทธศาสตร์

จุดยืนทางยุทธศาสตร์ (Positioning) ขององค์การบริหารส่วนตำบลท่าข้าม องค์การบริหารส่วนตำบลท่าข้าม มีจุดเด่นคือเป็นพื้นที่มีถนนทางหลวงหมายเลข ๑๑๓ ผ่าน มีคลองหลักผ่าน คือ คลองบุขบง ภูมิประเทศเป็นพื้นที่ราบ มีภูเขาเล็ก ๆ กระจายเป็นแนวยาว มีแหล่งน้ำสาธารณะหลายแห่ง ได้แก่ อ่างเก็บน้ำกุฏิพระ สระสาธารณะ ฯลฯ กระจายอยู่ในพื้นที่ ซึ่งพื้นที่ส่วนใหญ่เป็นพื้นที่ทางการเกษตร เหมาะแก่การปลูกพืชและปศุสัตว์

การกำหนดจุดยืนทางยุทธศาสตร์ (Positioning) ขององค์การบริหารส่วนตำบลท่าข้าม กำหนดการพัฒนาที่ครอบคลุมกิจกรรมต่าง ๆ ขององค์การบริหารส่วนตำบล ที่เกี่ยวข้องกับยุทธศาสตร์การพัฒนา จำนวน ๖ ยุทธศาสตร์ และ ๑๐ กลยุทธ์

## ๒.๘ ความเชื่อมโยงของยุทธศาสตร์ในภาพรวม

ในภาพรวมแล้วยุทธศาสตร์การพัฒนาขององค์การบริหารส่วนตำบลท่าข้าม มุ่งพัฒนา ๖ ด้าน ได้แก่ ยุทธศาสตร์การพัฒนาด้านเศรษฐกิจ, ยุทธศาสตร์การพัฒนาด้านสังคม, ยุทธศาสตร์การพัฒนาด้านโครงสร้างพื้นฐาน, ยุทธศาสตร์การพัฒนาแหล่งน้ำ, ยุทธศาสตร์การพัฒนาด้านการเมืองและการบริหาร, และยุทธศาสตร์การพัฒนาด้านทรัพยากรธรรมชาติและสิ่งแวดล้อม

### ๓. การวิเคราะห์เพื่อพัฒนาท้องถิ่น

#### ๓.๑ การวิเคราะห์กรอบการจัดทำยุทธศาสตร์ขององค์กรปกครองส่วนท้องถิ่น

##### ๑. วิเคราะห์ SWOT ในมิติด้านเศรษฐกิจ

จุดแข็ง (Strengths)	จุดอ่อน (Weaknesses)
๑. พื้นที่ส่วนใหญ่ประกอบอาชีพเกษตรกรรม เช่น ปลูกข้าว ข้าวโพด พืชสวน และสวนครัว ๒. มีถนนการคมนาคมเชื่อมต่อหลายสาย ๓. มีแหล่งท่องเที่ยว เช่น อ่างเก็บน้ำกุฏิพระ	๑. การบริหารจัดการน้ำไม่เพียงพอ พื้นที่เกษตรกรรมขาดแคลนแหล่งน้ำ รวมถึงอุปโภคและบริโภค ๒. ถนนชำรุดเสียหายทำให้เป็นอุปสรรคในการขนส่งพืชผลการเกษตรที่ล่าช้า ๓. ราคาพืชผลทางการเกษตรมักจะออกผลในช่วงเวลาเดียวกันจึงทำให้ราคาตกต่ำ
โอกาส (Opportunities)	อุปสรรค (Threats)
๑. มีถนนทางหลวง หมายเลข ๑๑๓ ผ่าน ซึ่งใช้ขนส่งผลิตผลทางการเกษตรได้รวดเร็ว ๒. มีโรงสีและโกดังที่สามารถรองรับการซื้อพืชผลจากเกษตรกร ๓. มีระบบอินเทอร์เน็ต ข้อมูลข่าวสารสามารถเข้าถึงในคนส่วนใหญ่แทบทุกกลุ่ม	๑. การเกิดอุทกภัย และภัยแล้งเป็นประจำทุกปี ๒. ถูกกดราคา เกษตรกรมีทุนน้อยตอนต้น เป็นหนี้ตอนหลัง

##### ๒. วิเคราะห์ SWOT ในมิติด้านสังคม

จุดแข็ง (Strengths)	จุดอ่อน (Weaknesses)
๑. มีหน่วยงานราชการอยู่ในพื้นที่ตำบล เช่น อปท. โรงเรียน โรงพยาบาลส่งเสริมสุขภาพ มีสวัสดิการทางสังคม คอยดูแลช่วยเหลือ ๒. มีกลุ่ม ภูมิปัญญาชาวบ้าน ที่มีการแลกเปลี่ยนให้ความรู้ ๓. ประชาชนสุขภาพร่างกายดี อยู่ในสภาพแวดล้อมที่ดี ไม่มีฝุ่นควัน สารเคมี เหมือนในเมืองใหญ่ๆ	๑. ไม่มีแหล่งงาน ที่หลากหลาย ๒. ประชาชนได้รับการศึกษาที่สูงๆ มีปริมาณที่น้อย ๓. มีการแพร่ระบาดของยาเสพติดในกลุ่มวัยรุ่นและอื่นๆ
โอกาส (Opportunities)	อุปสรรค (Threats)
๑. ได้รับสนับสนุนงบประมาณจากหน่วยงานของรัฐ กระจายช่วยเหลือ ๒. คนที่มีฐานะและความศึกษา จะอยู่พัฒนาท้องถิ่น	๑. ประชาชนละถิ่นฐานเข้าไปทำงานในเมืองใหญ่ ๒. มีจำนวนผู้สูงอายุเพิ่มปริมาณมากขึ้น

### ๓. วิเคราะห์ SWOT ในมิติด้านโครงสร้างพื้นฐาน

จุดแข็ง (Strengths)	จุดอ่อน (Weaknesses)
๑. มีถนนหลักผ่าน และถนนภายในตำบลหลายสาย ๒. ทุกหมู่บ้านมีระบบสาธารณูปโภค เช่น ไฟฟ้า ประปา การสื่อสาร	๑. มีพื้นที่สำหรับการพัฒนาค่อนข้างมากจึงพัฒนาไม่ทั่วถึง ๒. ประชาชนมีโอกาสไม่เท่ากับชุมชนเมือง
โอกาส (Opportunities)	อุปสรรค (Threats)
๑. การขนส่งเดินทางได้รวดเร็ว ๒. มีการสื่อสารที่เข้าถึงเกือบทุกพื้นที่ จึงติดต่อได้รวดเร็ว	๑. มีพื้นที่ดูแลรับผิดชอบมาก ๒. งบประมาณไม่เพียงพอ

### ๔. วิเคราะห์ SWOT ในมิติด้านแหล่งน้ำ

จุดแข็ง (Strengths)	จุดอ่อน (Weaknesses)
๑. มีพื้นที่เป็นภูเขาที่เป็นต้นน้ำ ๒. มีคลองไหลผ่านหลายสาย ๓. มีถนนหลักผ่าน	๑. มีพื้นที่สำหรับการพัฒนาค่อนข้างมากจึงพัฒนาไม่ทั่วถึง ๒. มีพื้นที่รับน้ำมากกักเก็บไม่มาก
โอกาส (Opportunities)	อุปสรรค (Threats)
๑. สามารถขอรับสนับสนุนงบประมาณจากหน่วยงานของรัฐจากส่วนกลางและภูมิภาค ๒. มีเหตุผลความจำเป็นสมเหตุผลผลในการขอรับงบประมาณ	๑. มีพื้นที่ดูแลรับผิดชอบมาก ๒. งบประมาณไม่เพียงพอ

### ๕. วิเคราะห์ SWOT ในมิติด้านการพัฒนาด้านการเมืองและการบริหาร

จุดแข็ง (Strengths)	จุดอ่อน (Weaknesses)
๑. ประชาชนเข้าถึง เข้าใจใน ด้านการเมืองและการบริหาร ๒. มีการเปิดโอกาสแข่งขันด้านการเมือง อย่างเท่าเทียมกัน	๑. มีความเหลื่อมล้ำทางสังคมอยู่บ้าง ๒. ปัญหาจากยาเสพติด
โอกาส (Opportunities)	อุปสรรค (Threats)
๑. ประชาชนมีโอกาสเท่าเทียมกัน ๒. ประชาชนสามารถแสดงความคิดเห็น ๓. มีช่องทางกรร้องเรียนมากขึ้น	๑. มีพื้นที่รับผิดชอบกว้าง ๒. มีความขัดแย้งทางความคิดด้านการเมือง

## ๖. วิเคราะห์ SWOT ในมิติด้านทรัพยากรธรรมชาติและสิ่งแวดล้อม

จุดแข็ง (Strengths)	จุดอ่อน (Weaknesses)
๑. มีแหล่งท่องเที่ยวในพื้นที่ ได้แก่ อ่างเก็บน้ำกุฏิพระ วัด จันทาราม ๒. มีหน่วยงานป้องกันรักษาป่าไม้ ในพื้นที่ ๓. มีแหล่งน้ำที่เก็บน้ำไว้ในฤดูแล้ง ในหมู่บ้านต่างๆ ๔. มีสัมปทานโรงโม่คอปเกี่ยวในเขตพื้นที่	๑. การป้องกันดูแลไม่ทั่วถึง มีการลักลอบตัดไม้อยู่เรื่อยๆ ๒. เป็นพื้นที่ต้นน้ำ ฤดูฝนน้ำป่าไหลหลาก ฤดูแล้งไม่มีน้ำ เก็บไว้ใช้ทำการเกษตร อุปโภคบริโภค ๓. ประชาชนได้รับผลกระทบจากโรงโม่ เช่น เสียงดังจาก ระเบิด โรคระบบทางเดินหายใจจากฝุ่น
โอกาส (Opportunities)	อุปสรรค (Threats)
๑. การเข้าสู่ AEC จะทำให้มีนักท่องเที่ยวมาเที่ยวในพื้นที่ มากขึ้น สร้างรายได้ให้แก่ราษฎรในพื้นที่ ๒. มีการใช้ทรัพยากรโดยไม่มีการสร้างทดแทน เช่น การ ตัดต้นไม้ ๓. สามารถต่อรองโรงโม่หิน เพื่อนำหินมาพัฒนา เช่น ซ่อมแซมถนนที่ชำรุดเสียหาย	๑. ในฤดูแล้งมักจะเกิดไฟป่า บริเวณบนภูเขา ต้นไม้และ สัตว์ถูกไฟคอกตาย

### ๓.๒ การประเมินสถานการณ์สภาพแวดล้อมภายนอกที่เกี่ยวข้อง

#### ๓.๒.๑) การเปลี่ยนแปลงในประเทศที่จะส่งผลกระทบต่อ อบต.

รัฐธรรมนูญฉบับใหม่จะส่งผลกระทบต่อองค์กรปกครองส่วนท้องถิ่นอย่างไร

- แนวโน้มการยกฐานะจาก อบต. เป็นเทศบาลทั่วประเทศ
- แนวโน้มการควบรวมองค์กรปกครองส่วนท้องถิ่นที่มีพื้นที่ในตำบลเดียวกันให้มีองค์กรเดียว
- การเพิ่มขึ้นหรือลดลงของการจัดสรรเงินงบประมาณให้ อบต.

#### ๓.๒.๒) การเปลี่ยนแปลงในระดับภูมิภาคที่จะส่งผลกระทบต่อ อบต.

AEC หรือ Asean Economics Community คือการรวมตัวของชาติในอาเซียน ๑๐ ประเทศ โดยมี ไทย พม่า ลาว เวียดนาม มาเลเซีย สิงคโปร์ อินโดนีเซีย ฟิลิปปินส์ กัมพูชา บรูไน เพื่อที่จะให้มีผลประโยชน์ทางเศรษฐกิจร่วมกัน จะมีรูปแบบคล้ายๆ กลุ่ม Euro Zone นั่นเอง จะทำให้มีผลประโยชน์ อำนาจต่อรองต่างๆ กับคู่ค้าได้มากขึ้น และการนำเข้า ส่งออกของชาติในอาเซียนก็จะเสรี ยกเว้นสินค้าบางชนิดที่แต่ละประเทศอาจจะขอไว้ไม่ลดภาษีนำเข้า (เรียกว่าสินค้าอ่อนไหว)

Asean จะรวมตัวเป็น ประชาคมเศรษฐกิจอาเซียนและมีผลเป็นรูปธรรม ณ วันที่ ๓๑ ธันวาคม ๒๕๕๘ ณ วันนั้นจะทำให้ภูมิภาคนี้เปลี่ยนแปลงไปอย่างมาก โดย AEC Blueprint (แบบพิมพ์เขียว) หรือแนวทางที่จะให้ AEC เป็นไปคือ

๑. การเป็นตลาดและฐานการผลิตเดียวกัน
๒. การเป็นภูมิภาคที่มีขีดความสามารถในการแข่งขันสูง
๓. การเป็นภูมิภาคที่มีการพัฒนาทางเศรษฐกิจที่เท่าเทียมกัน
๔. การเป็นภูมิภาคที่มีการบูรณาการเข้ากับเศรษฐกิจโลก

## ส่วนที่ ๓ การนำแผนพัฒนาท้องถิ่นไปสู่การปฏิบัติ

## ๑. ยุทธศาสตร์การพัฒนาและแผนงาน

ที่	ยุทธศาสตร์	ด้าน	แผนงาน	หน่วยงาน รับผิดชอบหลัก	หน่วยงาน สนับสนุน
๑	ยุทธศาสตร์การพัฒนา ด้านเศรษฐกิจ	ด้านบริการชุมชนและสังคม	- แผนงานสร้างความเข้มแข็ง ของชุมชน	สำนักปลัด	กองคลัง
๒	ยุทธศาสตร์การพัฒนา ด้านสังคม	ด้านบริการทั่วไป	- แผนงานการรักษาความสงบ ภายใน	สำนักปลัด	กองคลัง
		ด้านบริการชุมชนและสังคม	- แผนงานสร้างความเข้มแข็ง ของชุมชน	สำนักปลัด	กองคลัง
		ด้านบริการชุมชนและสังคม	- แผนงานการศึกษา	กองการศึกษาฯ	กองคลัง
		ด้านบริการชุมชนและสังคม	- แผนงานการศาสนาวัฒนธรรม และนันทนาการ	กองการศึกษาฯ	กองคลัง
๓	ยุทธศาสตร์การพัฒนา ด้านโครงสร้างพื้นฐาน	ด้านบริการชุมชนและสังคม	- แผนงานเคหะและชุมชน	กองช่าง	กองคลัง
		ด้านบริการชุมชนและสังคม	- แผนงานเคหะและชุมชน	กองช่าง	กองคลัง
๕	ยุทธศาสตร์การพัฒนา ด้านการเมืองและการ บริหาร	ด้านบริหารทั่วไป	- แผนงานบริหารงานทั่วไป	สำนักปลัด	กองคลัง
		ด้านบริการชุมชนและสังคม	- แผนงานการศึกษา	กองการศึกษาฯ	กองคลัง
		ด้านบริการชุมชนและสังคม	- แผนงานเคหะและชุมชน	กองช่าง	กองคลัง
		ด้านบริการชุมชนและสังคม	- แผนงานสร้างความเข้มแข็ง ของชุมชน	สำนักปลัด	กองคลัง
		ด้านบริการชุมชนและสังคม	- แผนงานการศาสนาวัฒนธรรม และนันทนาการ	กองการศึกษาฯ	กองคลัง
๖	ยุทธศาสตร์การพัฒนา ด้านทรัพยากร ธรรมชาติและ สิ่งแวดล้อม	ด้านเศรษฐกิจ	- แผนงานการเกษตร	สำนักปลัด	กองคลัง

**รายละเอียดโครงการพัฒนา**  
**แผนพัฒนาท้องถิ่น (พ.ศ. ๒๕๖๖ - ๒๕๗๐)**  
**องค์การบริหารส่วนตำบลท่าข้าม อำเภอนนทบุรี จังหวัดเพชรบูรณ์**

ก. ยุทธศาสตร์ชาติ ๒๐ ปี ยุทธศาสตร์ที่ ๒ ด้านการสร้างความสามารถในการแข่งขัน

ข. แผนพัฒนาเศรษฐกิจและสังคมแห่งชาติ ฉบับที่ ๑๓ หมายความว่า ๘ ไทยมีพื้นที่และเมืองอัจฉริยะที่นำอยู่ ปลอดภัย เติบโตได้อย่างยั่งยืน โดยการกระจายความเจริญไปสู่ระดับพื้นที่ และสร้างความเข้มแข็งของเศรษฐกิจฐานราก

ค. Sustainable Development Goals: SDGs เป้าหมายที่ ๘ : ส่งเสริมการเติบโตทางเศรษฐกิจที่ต่อเนื่อง ครอบคลุม และยั่งยืน การจ้างงานเต็มที่ มีผลผลิตภาพ และการมีงานที่เหมาะสมสำหรับทุกคน

ง. ยุทธศาสตร์จังหวัด ที่ ๔ ยกระดับขีดความสามารถทางการแข่งขันทางเศรษฐกิจ

จ. ยุทธศาสตร์การพัฒนาของ อปท. ในเขตจังหวัด ที่ ๒ การพัฒนาด้านเศรษฐกิจและการเกษตร

๑. ยุทธศาสตร์การพัฒนาด้านเศรษฐกิจ

(๑.๑) แผนงานแผนงานสร้างความเข้มแข็งของชุมชน

ที่	โครงการ	วัตถุประสงค์	เป้าหมาย (ผลผลิตของ โครงการ)	งบประมาณ					ตัวชี้วัด (KPI)	ผลที่คาดว่าจะ ได้รับ	หน่วยงานที่ รับผิดชอบ
				๒๕๖๖ (บาท)	๒๕๖๗ (บาท)	๒๕๖๘ (บาท)	๒๕๖๙ (บาท)	๒๕๗๐ (บาท)			
๑	ส่งเสริมกลุ่มกองทุนปุ๋ย	เพื่อลดต้นทุนการผลิตและสร้างเศรษฐกิจในชุมชน	เกษตรกร	100,000	100,000	100,000			ร้อยละ เกษตรกร	มีต้นทุนการผลิตต่ำและสร้างเศรษฐกิจในชุมชน	สำนักปลัดฯ
๒	ส่งเสริมกลุ่มกองทุนเมล็ดพันธุ์	เพื่อลดต้นทุนการผลิตและสร้างเศรษฐกิจในชุมชน	เกษตรกร	100,000	100,000	100,000			ร้อยละ เกษตรกร	มีต้นทุนการผลิตต่ำและสร้างเศรษฐกิจในชุมชน	สำนักปลัดฯ
๓	ส่งเสริมผลิตสารชีวภาพกำจัดศัตรูพืช	เพื่อลดต้นทุนการผลิตและสร้างเศรษฐกิจในชุมชน	เกษตรกร	100,000	100,000	100,000			ร้อยละ เกษตรกร	มีต้นทุนการผลิตต่ำและสร้างเศรษฐกิจในชุมชน	สำนักปลัดฯ
๔	ส่งเสริมกองทุนน้ำมันเพื่อการเกษตร	เพื่อลดต้นทุนการผลิตในภาคเกษตรกรรม	เกษตรกร	100,000	100,000	100,000			ร้อยละ เกษตรกร	มีต้นทุนการผลิตต่ำและสร้างเศรษฐกิจในชุมชน	สำนักปลัดฯ
๕	สนับสนุนกองทุนหมุนเวียนในหมู่บ้าน (เศรษฐกิจชุมชน)	เพื่อให้ประชาชนมีเงินทุนในการประกอบอาชีพ	กลุ่มกองทุน หมุนเวียน 16 กลุ่ม	1,600,000	1,600,000	1,600,000	1,600,000	1,600,000	ร้อยละ กลุ่ม อาชีพ	ประชาชนมีเงินทุนในการประกอบอาชีพ	สำนักปลัดฯ
๖	โครงการสนับสนุนการดำเนินงานตามโครงการอันเนื่องมาจากพระราชดำริของพระบาทสมเด็จพระเจ้าอยู่หัวฯ และสมเด็จพระนางเจ้าฯ	เพื่อเสริมสร้างความรู้ ประสบการณ์ ให้ประชาชนด้านอาชีพให้เพิ่มขึ้น	1 ครั้ง / ปี	100,000	100,000	100,000	100,000	100,000	กลุ่ม อาชีพ	เสริมสร้างความรู้ ประสบการณ์ ให้ประชาชนด้านอาชีพให้เพิ่มขึ้น	สำนักปลัดฯ

ที่	โครงการ	วัตถุประสงค์	เป้าหมาย (ผลผลิตของ โครงการ)	งบประมาณ					ตัวชี้วัด (KPI)	ผลที่คาดว่าจะ ได้รับ	หน่วยงานที่ รับผิดชอบ
				๒๕๖๖ (บาท)	๒๕๖๗ (บาท)	๒๕๖๘ (บาท)	๒๕๖๙ (บาท)	๒๕๗๐ (บาท)			
๗	กิจกรรมส่งเสริมการค้าเงินงานตามหลักปรัชญาเศรษฐกิจพอเพียง	เพื่อเสริมสร้างความรู้และประสบการณ์ให้แก่ประชาชน	๑ ครั้ง / ปี	40,000	40,000	40,000			ร้อยละประชาชนเข้าร่วม ฯ	ประชาชนได้รับความรู้และประสบการณ์เพิ่มขึ้น	สำนักปลัดฯ
๘	โครงการอบรมส่งเสริมเลี้ยงไก่พื้นเมือง ไก่ไข่	เพื่อลดต้นทุนการผลิตและสร้างเศรษฐกิจในชุมชน	กลุ่มอาชีพ	55,000	55,000	55,000			ร้อยละประชาชนที่อบรม	ประชาชนได้รับความรู้และประสบการณ์เพิ่มขึ้น	สำนักปลัดฯ
๙	โครงการอบรมส่งเสริมอาชีพเกษตรกรผู้เลี้ยง โค กระบือ	เพื่อลดต้นทุนการผลิตและสร้างเศรษฐกิจในชุมชน	กลุ่มอาชีพ	50,000	50,000	50,000			ร้อยละประชาชนที่อบรม	ประชาชนได้รับความรู้และประสบการณ์เพิ่มขึ้น	สำนักปลัดฯ
๑๐	โครงการอบรมส่งเสริมกลุ่มอาชีพจักสาน ,ทอเสื่อตักก	เพื่อลดต้นทุนการผลิตและสร้างเศรษฐกิจในชุมชน	กลุ่มอาชีพ	50,000	50,000	50,000			ร้อยละประชาชนที่อบรม	ประชาชนได้รับความรู้และประสบการณ์เพิ่มขึ้น	สำนักปลัดฯ
๑๑	โครงการอบรมส่งเสริมกลุ่มอาชีพกลุ่มทอผ้าไหมบ้านตะกุดจัน	เพื่อลดต้นทุนการผลิตและสร้างเศรษฐกิจในชุมชน	กลุ่มอาชีพ	20,000	20,000	20,000			ร้อยละประชาชนที่อบรม	ประชาชนได้รับความรู้และประสบการณ์เพิ่มขึ้น	สำนักปลัดฯ
รวม	โครงการ	-	-	2,315,000	2,315,000	2,315,000	1,700,000	1,700,000	-	-	-

**รายละเอียดโครงการพัฒนา  
แผนพัฒนาท้องถิ่น (พ.ศ. ๒๕๖๖ - ๒๕๗๐)  
องค์การบริหารส่วนตำบลท่าข้าม อำเภอนนทบุรี จังหวัดนนทบุรี**

ก. ยุทธศาสตร์ชาติ ๒๐ ปี ยุทธศาสตร์ที่ ๔ ยุทธศาสตร์ด้านการสร้างโอกาสความเสมอภาคและเท่าเทียมกันทางสังคม

ข. แผนพัฒนาเศรษฐกิจและสังคมแห่งชาติ ฉบับที่ ๑๓ หมายความว่า ๔ ไทยมีความยากจนข้ามรุ่นลดลง และมีความคุ้มครองทางสังคมที่เพียงพอ เหมาะสม โดยการสนับสนุนครัวเรือนยากจนให้เข้าถึงการศึกษาและการพัฒนาทักษะอาชีพ ตลอดจนสร้างความคุ้มครองทางสังคมที่เหมาะสมและครอบคลุมคนทุกกลุ่ม

ค. Sustainable Development Goals: SDGs เป้าหมายที่ ๓ : สร้างหลักประกันว่าคนมีชีวิตที่มีสุขภาพดีและส่งเสริมความเป็นอยู่ที่ดีสำหรับทุกคนในทุกวัย

ง. ยุทธศาสตร์จังหวัด ที่ ๓ ยกระดับคุณภาพชีวิตและเสริมสร้างความมั่นคงอย่างเท่าเทียม

จ. ยุทธศาสตร์การพัฒนาของ อปท. ในเขตจังหวัด ที่ ๕ การพัฒนาด้านการส่งเสริมการศึกษา ศาสนา วัฒนธรรม ประเพณี การกีฬา และคุณภาพชีวิต

๒. ยุทธศาสตร์การพัฒนาด้านสังคม

(๒.๑) แผนงานแผนงานสร้างความเข้มแข็งของชุมชน

ที่	โครงการ	วัตถุประสงค์	เป้าหมาย (ผลผลิตของ โครงการ)	งบประมาณ					ตัวชี้วัด (KPI)	ผลที่คาดว่าจะ ได้รับ	หน่วยงานที่ รับผิดชอบ
				๒๕๖๖ (บาท)	๒๕๖๗ (บาท)	๒๕๖๘ (บาท)	๒๕๖๙ (บาท)	๒๕๗๐ (บาท)			
๑	โครงการอบรมอาสาสมัครป้องกัน ไฟฟ้า	เพื่อให้อาสาสมัคร ป้องกันไฟฟ้า มีความรู้ มีส่วนร่วม ป้องกันไฟฟ้า	อาสาสมัคร ป้องกันไฟฟ้า ม. 1 - 11	30,000	30,000	30,000	30,000	30,000	ร้อยละ ของผู้เข้า อบรม	อาสาสมัครป้องกัน ไฟฟ้า มีความรู้ มีส่วนร่วม ป้องกันไฟฟ้า	สำนักปลัด
๒	โครงการฝึกอบรมชุดปฏิบัติการจิต อาสาภัยพิบัติประจำองค์กร ปกครองส่วนท้องถิ่น	เพื่อให้ประชาชน เป็นผู้ช่วยเจ้า พนักงานในการ ป้องกันและบรรเทา สาธารณภัยต่างๆ	อาสา ประชาชน 11 หมู่บ้าน	170,000	170,000	170,000	170,000	170,000	ร้อยละ อาสาที่ อบรม	อาสา ประชาชนเป็น ผู้ช่วยเจ้าพนักงานใน การป้องกันและ บรรเทาสาธารณภัย ต่างๆ	สำนักปลัด
๓	โครงการฝึกอบรมซ้อมแผนป้องกัน และระงับอัคคีภัย	เพื่อให้ประชาชนมี ความรู้ป้องกันและ ระงับอัคคีภัย	ประชาชนในเขต อบต.ท่าข้าม ม. 1 - 11	20,000	20,000	20,000	20,000	20,000	ร้อยละ ของผู้เข้า อบรม	ประชาชนมีความรู้ ป้องกันและระงับ อัคคีภัย	สำนักปลัด
๔	โครงการรณรงค์ป้องกันและลด อุบัติเหตุทางถนน ในช่วงปีใหม่, สงกรานต์	เพื่อลดอุบัติเหตุทาง ถนน ในช่วงปีใหม่, สงกรานต์	อปพร.อบต. ท่าข้าม ม. 1 - 11	20,000	20,000	20,000	20,000	20,000	ร้อยละ ของผู้ใช้รถ ใช้ถนน	ลดอุบัติเหตุทางถนน ในช่วงปีใหม่, สงกรานต์	สำนักปลัด
รวม	๔ โครงการ	-	-	240,000	240,000	240,000	240,000	240,000	-	-	-



## (๒.๒) แผนงานสร้างความเข้มแข็งของชุมชน

ที่	โครงการ	วัตถุประสงค์	เป้าหมาย (ผลผลิตของ โครงการ)	งบประมาณ					ตัวชี้วัด (KPI)	ผลที่คาดว่าจะ ได้รับ	หน่วยงานที่ รับผิดชอบ
				๒๕๖๖ (บาท)	๒๕๖๗ (บาท)	๒๕๖๘ (บาท)	๒๕๖๙ (บาท)	๒๕๗๐ (บาท)			
๑	โครงการอบรมอาชีพ	เพื่อให้ประชาชนได้ ความรู้ไปประกอบ อาชีพได้	ประชาชน เขต อบต.ท่าข้าม 30 คน	25,000	25,000	25,000			ร้อยละขอ ผู้เข้า อบรม	ประชาชนได้ความรู้ ไปประกอบอาชีพได้	สำนักปลัด
๒	โครงการหลักปรัชญาเศรษฐกิจ พอเพียง การพึ่งพาตนเอง การทำ ปุ๋ย/จุลินทรีย์ แทนการใช้สารเคมี ตกค้าง	เพื่อให้ประชาชน รับประทานผักผล ปราศจากสารเคมี ตกค้าง	ประชาชน เขต อบต.ท่าข้าม 30 คน	25,000	25,000	25,000			ร้อยละขอ ผู้เข้า อบรม	ประชาชน รับประทานผักผล ปราศจากสารเคมี ตกค้าง	สำนักปลัด
รวม	๒ โครงการ	-	-	50,000	50,000	50,000	0	0	-	-	-

## (๒.๓) แผนงานการศึกษา

ที่	โครงการ	วัตถุประสงค์	เป้าหมาย (ผลผลิตของ โครงการ)	งบประมาณ					ตัวชี้วัด (KPI)	ผลที่คาดว่าจะ ได้รับ	หน่วยงานที่ รับผิดชอบ
				๒๕๖๖ (บาท)	๒๕๖๗ (บาท)	๒๕๖๘ (บาท)	๒๕๖๙ (บาท)	๒๕๗๐ (บาท)			
๑	โครงการแข่งขันทักษะการใช้ ภาษาไทยของนักเรียน	เพื่อให้ให้นักเรียนมี ทักษะในการพูด ฟัง อ่าน และเขียน	นักเรียนประถม ระดับชั้น ป.๑-๖	20,000	20,000	20,000			ร้อยละขอ ผู้เข้า อบรม	นักเรียนมีทักษะใน การพูด ฟัง อ่าน และเขียน	กองการศึกษา ๑
๒	โครงการ Play and Learn เพลิน ภาษาอังกฤษ	เพื่อให้ให้นักเรียนมี ทักษะในการพูด ฟัง อ่าน และเขียน	นักเรียนประถม ระดับชั้น ป.๔-๖	20,000	20,000	20,000			ร้อยละขอ ผู้เข้า อบรม	นักเรียนมีทักษะใน การพูด ฟัง อ่าน และเขียน	กองการศึกษา ๑
๓	โครงการศึกษาแหล่งเรียนรู้นอก สถานที่ของศูนย์พัฒนาเด็กเล็ก	เพื่อให้ให้นักเรียน เรียนรู้ประสบการณ์ ตรง ผูกสังเกตสิ่งที่ ได้เห็น	ศูนย์พัฒนาเด็ก เล็ก อบต.ท่า ข้าม	30,000	30,000	30,000			ร้อยละขอ ผู้เข้า อบรม	นักเรียนได้เรียนรู้ ประสบการณ์ตรง ผูกสังเกตสิ่งที่ได้เห็น	กองการศึกษา ๑
รวม	๓ โครงการ	-	-	70,000	70,000	70,000	0	0	-	-	-

## (๒.๔) แผนงานการศาสนาวัฒนธรรมและนันทนาการ

ที่	โครงการ	วัตถุประสงค์	เป้าหมาย (ผลผลิตของ โครงการ)	งบประมาณ					ตัวชี้วัด (KPI)	ผลที่คาดว่าจะ ได้รับ	หน่วยงานที่ รับผิดชอบ
				๒๕๖๖ (บาท)	๒๕๖๗ (บาท)	๒๕๖๘ (บาท)	๒๕๖๙ (บาท)	๒๕๗๐ (บาท)			
๑	โครงการฝึกอบรมคุณธรรม จริยธรรม	เพื่อปลูกฝังให้ นักเรียนมีความรู้ คุณธรรม จริยธรรม	นักเรียนประถม ระดับชั้น ป.๔-๖	30,000	30,000	30,000			ร้อยละขอ ผู้เข้า อบรม	นักเรียนมีความรู้ คุณธรรม จริยธรรม	กองการศึกษา ฯ
รวม	๑ โครงการ	-	-	30,000	30,000	30,000	0	0	-	-	-

## (๒.๕) แผนงานสาธารณสุข

ที่	โครงการ	วัตถุประสงค์	เป้าหมาย (ผลผลิตของ โครงการ)	งบประมาณ					ตัวชี้วัด (KPI)	ผลที่คาดว่าจะ ได้รับ	หน่วยงานที่ รับผิดชอบ
				๒๕๖๖ (บาท)	๒๕๖๗ (บาท)	๒๕๖๘ (บาท)	๒๕๖๙ (บาท)	๒๕๗๐ (บาท)			
๑	ค่าสำรวจข้อมูลจำนวนสัตว์และ ขึ้นทะเบียนสัตว์	เพื่อให้ประชาชนนำ ความรู้ไปปฏิบัติและ นำไปเผยแพร่ต่อ ผู้อื่นได้	อสม. ผู้ใหญ่บ้าน สมาชิก อบต.	10,000	10,000	10,000			ร้อยละผู้ เข้าอบรม	ประชาชนนำความรู้ ไปปฏิบัติและนำไป เผยแพร่ต่อผู้อื่นได้	กอง สาธารณสุข
๒	โครงการป้องกันและควบคุมโรค พิษสุนัขบ้า	เพื่อให้ประชาชนนำ ความรู้ไปปฏิบัติและ นำไปเผยแพร่ต่อ ผู้อื่นได้	อสม. ผู้ใหญ่บ้าน สมาชิก อบต.	70,000	70,000	70,000			ร้อยละผู้ เข้าอบรม	ประชาชนนำความรู้ ไปปฏิบัติและนำไป เผยแพร่ต่อผู้อื่นได้	กอง สาธารณสุข
๓	โครงการการป้องกันและควบคุม โรคติดต่อ	เพื่อให้ประชาชนนำ ความรู้ไปปฏิบัติและ นำไปเผยแพร่ต่อ ผู้อื่นได้	อสม. ผู้ใหญ่บ้าน สมาชิก อบต.	80,000	80,000	80,000			ร้อยละผู้ เข้าอบรม	ประชาชนนำความรู้ ไปปฏิบัติและนำไป เผยแพร่ต่อผู้อื่นได้	กอง สาธารณสุข
๔	โครงการสร้างเสริมสุขภาพและ ป้องกันรักษาโรคแก่ประชาชน ตำบลท่าข้าม	เพื่อให้ประชาชนมี ความรู้และสามารถ นำความรู้ไปปฏิบัติ ใช้ในชีวิตประจำวัน	อสม. ผู้ใหญ่บ้าน สมาชิก อบต.	20,000	20,000	20,000			ร้อยละผู้ เข้าอบรม	ประชาชนนำความรู้ ไปปฏิบัติและนำไป เผยแพร่ต่อผู้อื่นได้	กอง สาธารณสุข

ที่	โครงการ	วัตถุประสงค์	เป้าหมาย (ผลผลิตของ โครงการ)	งบประมาณ					ตัวชี้วัด (KPI)	ผลที่คาดว่าจะ ได้รับ	หน่วยงานที่ รับผิดชอบ
				๒๕๖๖ (บาท)	๒๕๖๗ (บาท)	๒๕๖๘ (บาท)	๒๕๖๙ (บาท)	๒๕๗๐ (บาท)			
๕	โครงการพระราชดำริด้าน สาธารณสุข	เพื่อให้ประชาชนนำ ความรู้ไปปฏิบัติและ นำไปเผยแพร่ต่อ ผู้อื่นได้	อสม. ผู้ใหญ่บ้าน สมาชิก อบต.	220,000	220,000	220,000			ร้อยละผู้ เข้าอบรม	ประชาชนนำความรู้ ไปปฏิบัติและนำไป เผยแพร่ต่อผู้อื่นได้	กอง สาธารณสุข
รวม	๕ โครงการ	-	-	400,000	400,000	400,000	0	0	-	-	-

**รายละเอียดโครงการพัฒนา  
แผนพัฒนาท้องถิ่น (พ.ศ. ๒๕๖๖ - ๒๕๗๐)  
องค์การบริหารส่วนตำบลท่าข้าม อำเภอนนทบุรี จังหวัดนนทบุรี**

ก. ยุทธศาสตร์ชาติ ๒๐ ปี ยุทธศาสตร์ที่ ๒ ด้านการสร้างความสามารถในการแข่งขัน

ข. แผนพัฒนาเศรษฐกิจและสังคมแห่งชาติ ฉบับที่ ๑๓ หมายความว่า ๕ ไทยเป็นประเทศการค้าการลงทุน และยุทธศาสตร์ทางโลจิสติกส์ที่สำคัญของภูมิภาค โดยพัฒนาความร่วมมือทางการค้าและการลงทุนกับต่างประเทศปรับปรุงระบบคมนาคมและ โลจิสติกส์ ให้เชื่อมโยงแบบไร้รอยต่อ

ค. Sustainable Development Goals: SDGs เป้าหมายที่ ๙ สร้างโครงสร้างพื้นฐานที่มีความทนทาน ส่งเสริมการพัฒนาอุตสาหกรรมที่ครอบคลุมและยั่งยืน และส่งเสริมนวัตกรรม

ง. ยุทธศาสตร์จังหวัด ที่ ๓ การพัฒนาคุณภาพชีวิต และเสริมสร้างความมั่นคงของคนและชุมชน

จ. ยุทธศาสตร์การพัฒนาของ อปท. ในเขตจังหวัด ที่ ๑ การพัฒนาด้านโครงสร้างพื้นฐาน

๓. ยุทธศาสตร์การพัฒนาด้านโครงสร้างพื้นฐาน

(๓.๑) แผนงานอุตสาหกรรมและโยธา

ที่	โครงการ	วัตถุประสงค์	เป้าหมาย (ผลผลิตของ โครงการ)	งบประมาณ					ตัวชี้วัด (KPI)	ผลที่คาดว่าจะ ได้รับ	หน่วยงานที่ รับผิดชอบ
				๒๕๖๖ (บาท)	๒๕๖๗ (บาท)	๒๕๖๘ (บาท)	๒๕๖๙ (บาท)	๒๕๗๐ (บาท)			
<b>หมู่ที่ ๑</b>											
๑	โครงการก่อสร้างถนนคอนกรีตเสริมเหล็ก หมู่ที่ ๑ บ้านท่าข้าม ซอยหัวเขา (ต้นสน)	เพื่อให้ประชาชนได้รับความสะดวก รวดเร็ว ปลอดภัย	กว้าง 4 ม. ยาว 60 ม. หนา 0.15 ม.	156,000	156,000	156,000			ร้อยละของประชาชนที่สัญจร	ประชาชนได้รับความสะดวก รวดเร็ว ปลอดภัย	กองช่าง
๒	โครงการก่อสร้างถนนคอนกรีตเสริมเหล็ก หมู่ที่ ๑ บ้านท่าข้าม ซอยอ่างหิน (ศาลเจ้าพ่อ)	เพื่อให้ประชาชนได้รับความสะดวก รวดเร็ว ปลอดภัย	กว้าง 4 ม. ยาว 60 ม. หนา 0.15 ม.	156,000	156,000	156,000			ร้อยละของประชาชนที่สัญจร	ประชาชนได้รับความสะดวก รวดเร็ว ปลอดภัย	กองช่าง
๓	โครงการซ่อมแซมถนนด้วยหินคลุก หมู่ที่ ๑ บ้านท่าข้าม ซอยอ่างหิน	เพื่อให้ประชาชนได้รับความสะดวก รวดเร็ว ปลอดภัย	กว้าง 4 ม. ยาว 1,200 ม.	150,000					ร้อยละของประชาชนที่สัญจร	ประชาชนได้รับความสะดวก รวดเร็ว ปลอดภัย	กองช่าง
๔	โครงการซ่อมแซมถนนดินด้วยวัสดุคัดเลือก หมู่ที่ ๑ บ้านท่าข้าม ซอยหัวเขา(ต้นยูคา)	เพื่อให้ประชาชนได้รับความสะดวก รวดเร็ว ปลอดภัย	กว้าง 4 ม. ยาว 1,500 ม.	100,000					ร้อยละของประชาชนที่สัญจร	ประชาชนได้รับความสะดวก รวดเร็ว ปลอดภัย	กองช่าง
๕	โครงการซ่อมแซมถนนดินด้วยวัสดุคัดเลือก หมู่ที่ ๑ บ้านท่าข้าม ซอย ๓ นานอก	เพื่อให้ประชาชนได้รับความสะดวก รวดเร็ว ปลอดภัย	กว้าง 4 ม. ยาว 1,500 ม.	100,000					ร้อยละของประชาชนที่สัญจร	ประชาชนได้รับความสะดวก รวดเร็ว ปลอดภัย	กองช่าง
๖	โครงการซ่อมแซมถนนดินด้วยวัสดุคัดเลือก หมู่ที่ ๑ บ้านท่าข้าม ซอยขุนแผน	เพื่อให้ประชาชนได้รับความสะดวก รวดเร็ว ปลอดภัย	กว้าง 4 ม. ยาว 600 ม.	50,000					ร้อยละของประชาชนที่สัญจร	ประชาชนได้รับความสะดวก รวดเร็ว ปลอดภัย	กองช่าง

ที่	โครงการ	วัตถุประสงค์	เป้าหมาย (ผลผลิตของ โครงการ)	งบประมาณ					ตัวชี้วัด (KPI)	ผลที่คาดว่าจะ ได้รับ	หน่วยงานที่ รับผิดชอบ
				๒๕๖๖ (บาท)	๒๕๖๗ (บาท)	๒๕๖๘ (บาท)	๒๕๖๙ (บาท)	๒๕๗๐ (บาท)			
หมู่ที่ ๒											
๗	โครงการก่อสร้างถนนคอนกรีตเสริมเหล็ก หมู่ที่ ๒ บ้านวังปลาช่อน ซอยบ้านเหนือ – บ้านเนิน (แยกบ้านเหนือ)	เพื่อให้ประชาชนได้รับความสะดวก รวดเร็ว ปลอดภัย	กว้าง 4 ม. ยาว 50 ม. หนา 0.15 ม.	130,000	130,000	130,000			ร้อยละของประชาชนที่สัญจร	ประชาชนได้รับความสะดวก รวดเร็ว ปลอดภัย	กองช่าง
๘	โครงการก่อสร้างถนนคอนกรีตเสริมเหล็ก หมู่ที่ ๒ บ้านวังปลาช่อน ซอยบ้านเหนือ – บ้านเนิน (แยกบ้านเนิน)	เพื่อให้ประชาชนได้รับความสะดวก รวดเร็ว ปลอดภัย	กว้าง 4 ม. ยาว 50 ม. หนา 0.15 ม.	130,000	130,000	130,000			ร้อยละของประชาชนที่สัญจร	ประชาชนได้รับความสะดวก รวดเร็ว ปลอดภัย	กองช่าง
๙	โครงการซ่อมแซมถนนดินด้วยวัสดุคัดเลือกหมู่ที่ ๒ บ้านวังปลาช่อน สายป่าขุมชน	เพื่อให้ประชาชนได้รับความสะดวก รวดเร็ว ปลอดภัย	กว้าง 4 ม. ยาว 1,000 ม.	100,000					ร้อยละของประชาชนที่สัญจร	ประชาชนได้รับความสะดวก รวดเร็ว ปลอดภัย	กองช่าง
๑๐	โครงการซ่อมแซมถนนดินด้วยวัสดุคัดเลือกหมู่ที่ ๒ บ้านวังปลาช่อน สายริมคลอง	เพื่อให้ประชาชนได้รับความสะดวก รวดเร็ว ปลอดภัย	กว้าง 4 ม. ยาว 1,500 ม.	120,000					ร้อยละของประชาชนที่สัญจร	ประชาชนได้รับความสะดวก รวดเร็ว ปลอดภัย	กองช่าง
๑๑	โครงการติดตั้งโคมไฟฟ้าส่องสว่างรายทาง หมู่ที่ ๒ บ้านวังปลาช่อน	เพื่อให้ประชาชนมีไฟฟ้าส่องสว่างในเวลากลางคืน	จำนวน 15 ชุด	75,000					ร้อยละของประชาชนที่มีแสงสว่าง	ประชาชนมีไฟฟ้าส่องสว่างในเวลา กลางคืน	กองช่าง
หมู่ที่ ๓											
๑๒	โครงการก่อสร้างถนนคอนกรีตเสริมเหล็ก หมู่ที่ ๓ บ้านโคกสูง ซอยบ้านนายอำนวนาย จันทรีไวย	เพื่อให้ประชาชนได้รับความสะดวก รวดเร็ว ปลอดภัย	กว้าง 4 ม. ยาว 40 ม.	100,000					ร้อยละของประชาชนที่สัญจร	ประชาชนได้รับความสะดวก รวดเร็ว ปลอดภัย	กองช่าง
๑๓	โครงการก่อสร้างถนนคอนกรีตเสริมเหล็ก หมู่ที่ ๓ บ้านโคกสูง ซอยบ้านนายเจริญ กงเกี่ยม	เพื่อให้ประชาชนได้รับความสะดวก รวดเร็ว ปลอดภัย	กว้าง 4 ม. ยาว 40 ม.	100,000					ร้อยละของประชาชนที่สัญจร	ประชาชนได้รับความสะดวก รวดเร็ว ปลอดภัย	กองช่าง
๑๔	โครงการซ่อมแซมถนนดินด้วยวัสดุคัดเลือก หมู่ที่ ๓ บ้านโคกสูง สายท้ายหมู่บ้าน	เพื่อให้ประชาชนได้รับความสะดวก รวดเร็ว ปลอดภัย	กว้าง 4 ม. ยาว 1,500 ม.	100,000					ร้อยละของประชาชนที่สัญจร	ประชาชนได้รับความสะดวก รวดเร็ว ปลอดภัย	กองช่าง

ที่	โครงการ	วัตถุประสงค์	เป้าหมาย (ผลผลิตของ โครงการ)	งบประมาณ					ตัวชี้วัด (KPI)	ผลที่คาดว่าจะ ได้รับ	หน่วยงานที่ รับผิดชอบ
				๒๕๖๖ (บาท)	๒๕๖๗ (บาท)	๒๕๖๘ (บาท)	๒๕๖๙ (บาท)	๒๕๗๐ (บาท)			
๑๕	โครงการซ่อมแซมถนนดินด้วยวัสดุ คัดเลือก หมู่ที่ ๓ บ้านโคกสูง ซอย บ้านนายเข้มทอง สืบสิงห์	เพื่อให้ประชาชน ได้รับความสะดวก รวดเร็ว ปลอดภัย	กว้าง 4 ม. ยาว 800 ม.	100,000					ร้อยละของ ประชาชนที่ สัญจร	ประชาชนได้รับ ความสะดวก รวดเร็ว ปลอดภัย	กองช่าง
๑๖	โครงการซ่อมแซมถนนดินด้วยวัสดุ คัดเลือก หมู่ที่ ๓ บ้านโคกสูง ซอย เรียบคลองโก	เพื่อให้ประชาชน ได้รับความสะดวก รวดเร็ว ปลอดภัย	กว้าง 4 ม. ยาว 1,500 ม.	150,000					ร้อยละของ ประชาชนที่ สัญจร	ประชาชนได้รับ ความสะดวก รวดเร็ว ปลอดภัย	กองช่าง
๑๗	โครงการซ่อมแซมถนนดินด้วยวัสดุ คัดเลือก หมู่ที่ ๓ บ้านโคกสูง ซอย บ้านนายถวิล รัตนพันธ์	เพื่อให้ประชาชน ได้รับความสะดวก รวดเร็ว ปลอดภัย	กว้าง 4 ม. ยาว 500 ม.	80,000					ร้อยละของ ประชาชนที่ สัญจร	ประชาชนได้รับ ความสะดวก รวดเร็ว ปลอดภัย	กองช่าง
๑๘	โครงการซ่อมแซมถนนดินด้วยวัสดุ คัดเลือก หมู่ที่ ๓ บ้านโคกสูง สาย นางนางเพลิน แสงจำปา	เพื่อให้ประชาชน ได้รับความสะดวก รวดเร็ว ปลอดภัย	กว้าง 4 ม. ยาว 500 ม.	80,000					ร้อยละของ ประชาชนที่ สัญจร	ประชาชนได้รับ ความสะดวก รวดเร็ว ปลอดภัย	กองช่าง
๑๙	โครงการซ่อมแซมถนนดินด้วยวัสดุ คัดเลือก หมู่ที่ ๓ บ้านโคกสูง บริเวณบ้านนายทองใบ	เพื่อให้ประชาชน ได้รับความสะดวก รวดเร็ว ปลอดภัย	กว้าง 4 ม. ยาว 500 ม.	80,000					ร้อยละของ ประชาชนที่ สัญจร	ประชาชนได้รับ ความสะดวก รวดเร็ว ปลอดภัย	กองช่าง
๒๐	โครงการติดตั้ง โคมไฟส่องสว่าง รายทาง หมู่ที่ ๓ บ้านโคกสูง	เพื่อให้ประชาชนมี ไฟฟ้าส่องสว่างใน เวลากลางคืน	แทนโคมชำรุด จำนวน 15 ชุด	75,000					ร้อยละของ ประชาชนที่ มีแสงสว่าง	ประชาชนมีไฟฟ้า ส่องสว่างในเวลา กลางคืน	กองช่าง
๒๑	โครงการวางท่อระบายน้ำ ถนน เรียบคลองบ้านคำ หมู่ที่ ๓ บ้าน โคกสูง ซอยบ้านนายเปลี่ยน ไม้สม	เพื่อให้ประชาชน ได้รับความสะดวก รวดเร็ว ปลอดภัย	ท่อ 80 ซม. ยาว 6 ม.	100,000					ร้อยละของ ประชาชนที่ สัญจร	ประชาชนได้รับ ความสะดวก รวดเร็ว ปลอดภัย	กองช่าง
๒๒	โครงการวางท่อระบายน้ำ ถนน เรียบคลองบ้านคำ หมู่ที่ ๓ บ้านโคก สูง บริเวณนางนางเถาว์วัลย์ ชาวพล	เพื่อให้ประชาชน ได้รับความสะดวก รวดเร็ว ปลอดภัย	ท่อ 80 ซม. ยาว 6 ม.	100,000					ร้อยละของ ประชาชนที่ สัญจร	ประชาชนได้รับ ความสะดวก รวดเร็ว ปลอดภัย	กองช่าง
๒๓	โครงการวางท่อระบายน้ำ หมู่ที่ ๓ บ้านโคกสูง บริเวณนางนางนม - นายสอน	เพื่อให้ประชาชน ได้รับความสะดวก รวดเร็ว ปลอดภัย	ท่อ 80 ซม. ยาว 6 ม.	100,000					ร้อยละของ ประชาชนที่ สัญจร	ประชาชนได้รับ ความสะดวก รวดเร็ว ปลอดภัย	กองช่าง

ที่	โครงการ	วัตถุประสงค์	เป้าหมาย (ผลผลิตของ โครงการ)	งบประมาณ					ตัวชี้วัด (KPI)	ผลที่คาดว่าจะ ได้รับ	หน่วยงานที่ รับผิดชอบ
				๒๕๖๖ (บาท)	๒๕๖๗ (บาท)	๒๕๖๘ (บาท)	๒๕๖๙ (บาท)	๒๕๗๐ (บาท)			
๒๔	โครงการซ่อมแซมระบบประปาหมู่บ้าน หมู่ที่ ๓ บ้านโคกสูง	เพื่อให้ประชาชนได้มีน้ำสำหรับอุปโภค-บริโภค	ซ่อมแซมระบบประปาเสียหาย	150,000					ร้อยละของประชาชนผู้ใช้น้ำ	เพื่อให้ประชาชนได้มีน้ำสำหรับอุปโภค-บริโภค	กองช่าง
๒๕	โครงการขยายเขตไฟฟ้า หมู่ที่ ๓ ท้ายหมู่บ้าน	เพื่อให้ประชาชนมีไฟฟ้าใช้	ความยาว 500 เมตร	150,000					ร้อยละของประชาชนที่ใช้ไฟฟ้า	ประชาชนมีไฟฟ้าใช้	กองช่าง
<b>หมู่ที่ ๔</b>											
๒๖	โครงการก่อสร้างถนนคอนกรีตเสริมเหล็ก หมู่ที่ ๔ บ้านกุฎิพระสายหนองคู	เพื่อให้ประชาชนได้รับความสะดวก รวดเร็ว ปลอดภัย	กว้าง 5 ม. ยาว 60 ม. หนา 0.15 ม.	195,000	195,000	195,000			ร้อยละของประชาชนที่สัญจร	ประชาชนได้รับความสะดวก รวดเร็ว ปลอดภัย	กองช่าง
๒๗	โครงการก่อสร้างถนนคอนกรีตเสริมเหล็ก หมู่ที่ ๔ บ้านกุฎิพระซอยบ่อขยะ	เพื่อให้ประชาชนได้รับความสะดวก รวดเร็ว ปลอดภัย	กว้าง 4 ม. ยาว 60 ม. หนา 0.15 ม.	156,000	156,000	156,000			ร้อยละของประชาชนที่สัญจร	ประชาชนได้รับความสะดวก รวดเร็ว ปลอดภัย	กองช่าง
๒๘	โครงการก่อสร้างถนนคอนกรีตเสริมเหล็ก หมู่ที่ ๔ บ้านกุฎิพระสายหลังถ้ำ - โคกยาว	เพื่อให้ประชาชนได้รับความสะดวก รวดเร็ว ปลอดภัย	กว้าง 4 ม. ยาว 60 ม. หนา 0.15 ม.	156,000	156,000	156,000			ร้อยละของประชาชนที่สัญจร	ประชาชนได้รับความสะดวก รวดเร็ว ปลอดภัย	กองช่าง๒
๒๙	โครงการก่อสร้างถนนคอนกรีตเสริมเหล็ก หมู่ที่ ๔ บ้านกุฎิพระหน้าบ้านนางสมทรง สามารถ	เพื่อให้ประชาชนได้รับความสะดวก รวดเร็ว ปลอดภัย	กว้าง 4 ม. ยาว 40 ม. หนา 0.15 ม.	100,000					ร้อยละของประชาชนที่สัญจร	ประชาชนได้รับความสะดวก รวดเร็ว ปลอดภัย	กองช่าง๒
๓๐	โครงการถมดินเพื่อก่อสร้างสวนสาธารณะเป็นสถานที่พักผ่อนหย่อนใจ หมู่ที่ ๔ ที่ทำการองค์การบริหารส่วนตำบลท่าข้าม	เพื่อเป็นที่ใช้ก่อสร้างสวนสาธารณะเป็นสถานที่พักผ่อนหย่อนใจ ออกกำลังกาย	พื้นที่น้ำท่วมขัง	400,000					ร้อยละของประชาชนที่มาใช้ประโยชน์	ประชาชนใช้สวนสาธารณะเป็นสถานที่พักผ่อนหย่อนใจ ออกกำลังกาย	กองช่าง
๓๑	โครงการก่อสร้างท่อลอดเหลี่ยม หมู่ที่ ๔ บ้านกุฎิพระ ถนนสายหลังถ้ำ - โคกยาว	เพื่อระบายน้ำและแก้ไขปัญหาน้ำท่วมขัง	1 ช่อง ยาว 6 ม.	120,000					ร้อยละประชาชนในแนวระบายน้ำ	สามารถระบายน้ำและแก้ไขปัญหาน้ำท่วมขัง	กองช่าง

ที่	โครงการ	วัตถุประสงค์	เป้าหมาย (ผลผลิตของ โครงการ)	งบประมาณ					ตัวชี้วัด (KPI)	ผลที่คาดว่าจะ ได้รับ	หน่วยงานที่ รับผิดชอบ
				๒๕๖๖ (บาท)	๒๕๖๗ (บาท)	๒๕๖๘ (บาท)	๒๕๖๙ (บาท)	๒๕๗๐ (บาท)			
๓๒	โครงการซ่อมแซมถนนด้วยหิน คลุก หมู่ที่ ๔ บ้านภูภิพระ สาย หลังอ่างเก็บน้ำ	เพื่อให้ประชาชน ได้รับความสะดวก รวดเร็ว ปลอดภัย	กว้าง 4 ม. ยาว 1,700 ม.	120,000					ร้อยละของ ประชาชนที่ สัญจร	ประชาชนได้รับ ความสะดวก รวดเร็ว ปลอดภัย	กองช่าง
	หมู่ที่ ๕										
๓๓	โครงการก่อสร้างถนนคอนกรีต เสริมเหล็ก หมู่ที่ ๕ บ้านตะกุดเป่า สายตะกุดเป่า - โคกสูง	เพื่อให้ประชาชน ได้รับความสะดวก รวดเร็ว ปลอดภัย	กว้าง 5 ม. ยาว 50 ม. หนา 0.15 ม.	162,500	162,500	162,500			ร้อยละของ ประชาชนที่ สัญจร	ประชาชนได้รับ ข้อมูลข่าวสาร ทันเหตุการณ์	กองช่าง
๓๔	โครงการก่อสร้างถนนคอนกรีต เสริมเหล็ก หมู่ที่ ๕ บ้านตะกุดเป่า ซอยศาลาประชาคม	เพื่อให้ประชาชน ได้รับความสะดวก รวดเร็ว ปลอดภัย	กว้าง 4 ม. ยาว 40 ม. หนา 0.15 ม.	104,000					ร้อยละของ ประชาชนที่ สัญจร	ประชาชนได้รับ ความสะดวก รวดเร็ว ปลอดภัย	กองช่าง
๓๕	โครงการก่อสร้างถนนคอนกรีต เสริมเหล็ก หมู่ที่ ๕ บ้านตะกุดเป่า ซอยชาติรี	เพื่อให้ประชาชน ได้รับความสะดวก รวดเร็ว ปลอดภัย	กว้าง 4 ม. ยาว 50 ม. หนา 0.15 ม.	130,000	130,000				ร้อยละของ ประชาชนที่ สัญจร	ประชาชนได้รับ ความสะดวก รวดเร็ว ปลอดภัย	กองช่าง
๓๖	โครงการก่อสร้างท่อลอดเหลี่ยม หมู่ที่ ๕ บ้านตะกุดเป่า	เพื่อระบายน้ำและ แก้ไขปัญหาน้ำท่วม ขัง	1 ช่อง ยาว 6 ม.	150,000					ร้อยละ ประชาชน ในแนว ระบายน้ำ	สามารถระบายน้ำ และแก้ไขปัญหาน้ำ ท่วมขัง	กองช่าง
๓๗	โครงการซ่อมแซมถนนดินด้วยวัสดุ คัดเลือก หมู่ที่ ๕ บ้านตะกุดเป่า ซอยเรียบคลองเข้	เพื่อให้ประชาชน ได้รับความสะดวก รวดเร็ว ปลอดภัย	กว้าง 4 ม. ยาว 500 ม.	50,000					ร้อยละของ ประชาชนที่ สัญจร	ประชาชนได้รับ ความสะดวก รวดเร็ว ปลอดภัย	กองช่าง
๓๘	โครงการซ่อมแซมถนนดินด้วยวัสดุ คัดเลือก หมู่ที่ ๕ บ้านตะกุดเป่า ซอยลำหมีตาย (ถลุง)	เพื่อให้ประชาชน ได้รับความสะดวก รวดเร็ว ปลอดภัย	กว้าง 4 ม. ยาว 1,500 ม.	100,000					ร้อยละของ ประชาชนที่ สัญจร	ประชาชนได้รับ ความสะดวก รวดเร็ว ปลอดภัย	กองช่าง๓
๓๙	โครงการซ่อมแซมถนนดินด้วยวัสดุ คัดเลือก หมู่ที่ ๕ บ้านตะกุดเป่า ซอยลำหมีตายเหนือ	เพื่อให้ประชาชน ได้รับความสะดวก รวดเร็ว ปลอดภัย	กว้าง 4 ม. ยาว 2,000 ม.	100,000					ร้อยละของ ประชาชนที่ สัญจร	ประชาชนได้รับ ความสะดวก รวดเร็ว ปลอดภัย	กองช่าง



ที่	โครงการ	วัตถุประสงค์	เป้าหมาย (ผลผลิตของ โครงการ)	งบประมาณ					ตัวชี้วัด (KPI)	ผลที่คาดว่าจะ ได้รับ	หน่วยงานที่ รับผิดชอบ
				๒๕๖๖ (บาท)	๒๕๖๗ (บาท)	๒๕๖๘ (บาท)	๒๕๖๙ (บาท)	๒๕๗๐ (บาท)			
๔๐	โครงการซ่อมแซมถนนดินด้วยวัสดุ คัดเลือก หมู่ที่ ๕ บ้านตะกุดเป่า ชอยนาตามะ	เพื่อให้ประชาชน ได้รับความสะดวก รวดเร็ว ปลอดภัย	กว้าง 4 ม. ยาว 1,000 ม.	100,000					ร้อยละของ ประชาชนที่ สัญจร	ประชาชนได้รับ ความสะดวก รวดเร็ว ปลอดภัย	กองช่าง๔
๔๑	โครงการซ่อมแซมถนนดินด้วยวัสดุ คัดเลือก หมู่ที่ ๕ บ้านตะกุดเป่า ชอยสมานชัย	เพื่อให้ประชาชน ได้รับความสะดวก รวดเร็ว ปลอดภัย	กว้าง 4 ม. ยาว 1,500 ม.	100,000					ร้อยละของ ประชาชนที่ สัญจร	ประชาชนได้รับ ความสะดวก รวดเร็ว ปลอดภัย	กองช่าง
<b>หมู่ที่ ๖</b>											
๔๒	โครงการซ่อมแซมถนนดินด้วยวัสดุ คัดเลือก หมู่ที่ ๖ บ้านดงแขวน สายคุ้ม ๑ - หมู่ ๙	เพื่อให้ประชาชน ได้รับความสะดวก รวดเร็ว ปลอดภัย	กว้าง 4 ม. ยาว 1,750 ม.	100,000					ร้อยละของ ประชาชนที่ สัญจร	ประชาชนได้รับ ความสะดวก รวดเร็ว ปลอดภัย	กองช่าง
๔๓	โครงการก่อสร้างถนน คสล. หมู่ที่ ๖ บ้านดงแขวน ชอยเข้าวัด	เพื่อให้ประชาชน ได้รับความสะดวก รวดเร็ว ปลอดภัย	กว้าง 4 ม. ยาว 30 ม. หนา 0.15 ม.	100,000					ร้อยละของ ประชาชนที่ สัญจร	ประชาชนได้รับ ความสะดวก รวดเร็ว ปลอดภัย	กองช่าง
๔๔	โครงการซ่อมแซมถนนดินด้วยวัสดุ คัดเลือก หมู่ที่ ๖ บ้านดงแขวน ชอยผาแดง	เพื่อให้ประชาชน ได้รับความสะดวก รวดเร็ว ปลอดภัย	กว้าง 4 ม. ยาว 2,000 ม.	100,000					ร้อยละของ ประชาชนที่ สัญจร	ประชาชนได้รับ ความสะดวก รวดเร็ว ปลอดภัย	กองช่าง
๔๕	โครงการก่อสร้างถนน คสล. หมู่ที่ ๖ บ้านดงแขวน ชอยคุ้ม ๓ (สวนแตง)	เพื่อให้ประชาชน ได้รับความสะดวก รวดเร็ว ปลอดภัย	กว้าง 4 ม. ยาว 80 ม. หนา 0.15 ม.	180,000					ร้อยละของ ประชาชนที่ สัญจร	ประชาชนได้รับ ความสะดวก รวดเร็ว ปลอดภัย	กองช่าง
๔๖	โครงการติดตั้งโคมไฟฟ้าส่องสว่าง รายทาง หมู่ที่ ๖ บ้านดงแขวน	เพื่อให้ประชาชนมี ไฟฟ้าส่องสว่างใน เวลากลางคืน	จำนวน 10 จุด	50,000					ร้อยละของ ประชาชนที่ มีแสงสว่าง	ประชาชนมีไฟฟ้า ส่องสว่างในเวลา กลางคืน	กองช่าง
๔๗	โครงการก่อสร้างท่อลอดเหลี่ยม คู้ที่ ๒ หมู่ที่ ๖ บ้านดงแขวน	เพื่อระบายน้ำและ แก้ไขปัญหาน้ำท่วม ขัง	1 ช่อง ยาว 6 ม.	120,000					ร้อยละ ประชาชน ในแนว ระบายน้ำ	สามารถระบายน้ำ และแก้ไขปัญหาน้ำ ท่วมขัง	กองช่าง

ที่	โครงการ	วัตถุประสงค์	เป้าหมาย (ผลผลิตของ โครงการ)	งบประมาณ					ตัวชี้วัด (KPI)	ผลที่คาดว่าจะ ได้รับ	หน่วยงานที่ รับผิดชอบ
				๒๕๖๖ (บาท)	๒๕๖๗ (บาท)	๒๕๖๘ (บาท)	๒๕๖๙ (บาท)	๒๕๗๐ (บาท)			
๔๘	โครงการซ่อมแซมระบบประปาหมู่บ้าน หมู่ที่ ๖ บ้านดงแขวน	เพื่อให้ประชาชนได้มีน้ำสำหรับอุปโภค-บริโภค	ซ่อมแซมระบบประปาเสียหาย	100,000					ร้อยละของประชาชนผู้ใช้น้ำ	ประชาชนได้มีน้ำสำหรับอุปโภค-บริโภค	กองช่าง
	หมู่ที่ ๗										
๔๙	โครงการก่อสร้างถนนคอนกรีตเสริมเหล็ก หมู่ที่ ๗ บ้านหนองโกสายหนองโก – ชับน้อย	เพื่อให้ประชาชนได้รับความสะดวก รวดเร็ว ปลอดภัย	กว้าง 5 ม. ยาว 50 ม. หนา 0.15 ม.	162,500	162,500	162,500			ร้อยละของประชาชนที่สัญจร	ประชาชนได้รับความสะดวก รวดเร็ว ปลอดภัย	กองช่าง
๕๐	โครงการก่อสร้างถนนคอนกรีตเสริมเหล็ก หมู่ที่ ๗ บ้านหนองโกซอยบ้านบัวแพน	เพื่อให้ประชาชนได้รับความสะดวก รวดเร็ว ปลอดภัย	กว้าง 4 ม. ยาว 50 ม. หนา 0.15 ม.	130,000	130,000	130,000			ร้อยละของประชาชนที่สัญจร	ประชาชนได้รับความสะดวก รวดเร็ว ปลอดภัย	กองช่าง
๕๑	โครงการก่อสร้างถนนคอนกรีตเสริมเหล็ก หมู่ที่ ๗ บ้านหนองโกซอยสันติสุข	เพื่อให้ประชาชนได้รับความสะดวก รวดเร็ว ปลอดภัย	กว้าง 4 ม. ยาว 50 ม. หนา 0.15 ม.	130,000	130,000	130,000			ร้อยละของประชาชนที่สัญจร	ประชาชนได้รับความสะดวก รวดเร็ว ปลอดภัย	กองช่าง
๕๒	โครงการซ่อมแซมระบบประปาหมู่บ้าน หมู่ที่ ๗ บ้านหนองโก (กลุ่มโรงไม้)	เพื่อให้ประชาชนได้มีน้ำสำหรับอุปโภค-บริโภค	ท่อ PVC ขนาด 3” ยาว 2,200 เมตร	181,000					ร้อยละของประชาชนผู้ใช้น้ำ	เพื่อให้ประชาชนได้มีน้ำสำหรับอุปโภค-บริโภค	กองช่าง
๕๓	โครงการติดตั้งเครื่องกำเนิดไฟฟ้าพลังงานแสงอาทิตย์ ระบบประปาหมู่บ้าน หมู่ที่ ๗ บ้านหนองโก (สระหลวง)	เพื่อให้ประชาชนได้มีน้ำสำหรับอุปโภค-บริโภค	ระบบโซลาร์เซลล์ พร้อมอุปกรณ์ที่เกี่ยวข้อง	200,000					ร้อยละของประชาชนผู้ใช้น้ำ	เพื่อให้ประชาชนได้มีน้ำสำหรับอุปโภค-บริโภค	กองช่าง
๕๔	โครงการติดตั้งเครื่องกำเนิดไฟฟ้าพลังงานแสงอาทิตย์ ระบบประปาหมู่บ้าน หมู่ที่ ๗ บ้านหนองโก (กลุ่มโรงไม้)	เพื่อให้ประชาชนได้มีน้ำสำหรับอุปโภค-บริโภค	ระบบโซลาร์เซลล์ พร้อมอุปกรณ์ที่เกี่ยวข้อง	200,000					ร้อยละของประชาชนผู้ใช้น้ำ	เพื่อให้ประชาชนได้มีน้ำสำหรับอุปโภค-บริโภค	กองช่าง
๕๕	โครงการซ่อมแซมถนนด้วยหินคลุก หมู่ที่ ๗ บ้านหนองโก ซอยบ้านกาญจนา แซ่ไ้	เพื่อให้ประชาชนได้รับความสะดวก รวดเร็ว ปลอดภัย	กว้าง 4 ม. ยาว 1,500 ม.	150,000					ร้อยละของประชาชนที่สัญจร	ประชาชนได้รับความสะดวก รวดเร็ว ปลอดภัย	กองช่าง

ที่	โครงการ	วัตถุประสงค์	เป้าหมาย (ผลผลิตของ โครงการ)	งบประมาณ					ตัวชี้วัด (KPI)	ผลที่คาดว่าจะ ได้รับ	หน่วยงานที่ รับผิดชอบ
				๒๕๖๖ (บาท)	๒๕๖๗ (บาท)	๒๕๖๘ (บาท)	๒๕๖๙ (บาท)	๒๕๗๐ (บาท)			
๕๖	โครงการก่อสร้างท่อลอดเหลี่ยมถนนสายสายหนองโก – ชับน้อย หมู่ที่ ๗ บ้านหนองโก	เพื่อระบายน้ำและแก้ไขปัญหาน้ำท่วมขัง	2 ช่อง ยาว 6 ม.	240,000					ร้อยละประชาชนในแนวระบายน้ำ	สามารถระบายน้ำและแก้ไขปัญหาน้ำท่วมขัง	กองช่าง
๕๗	โครงการก่อสร้างท่อลอดเหลี่ยมทางเข้า – ออก สระหลวง หมู่ที่ ๗ บ้านหนองโก	เพื่อระบายน้ำและแก้ไขปัญหาน้ำท่วมขัง	2 ช่อง ยาว 6 ม.	240,000					ร้อยละประชาชนในแนวระบายน้ำ	สามารถระบายน้ำและแก้ไขปัญหาน้ำท่วมขัง	กองช่าง
๕๘	โครงการก่อสร้างลานอเนกประสงค์ หมู่ที่ ๗ บ้านหนองโก	เพื่อให้ประชาชนออกกำลังกายและเป็นลานตากได้	กว้าง 20 เมตร ยาว 40 เมตร	360,000					ประชาชนที่ใช้ลานตาก	ประชาชนมีที่ออกกำลังกายและเป็นลานตากได้	กองช่าง
๕๙	โครงการซ่อมแซมถนนดินด้วยวัสดุคัดเลือก หมู่ที่ ๗ บ้านหนองโก ซอยนิยดา	เพื่อให้ประชาชนได้รับความสะดวก รวดเร็ว ปลอดภัย	กว้าง 4 ม. ยาว 1,200 ม.	100,000					ร้อยละของประชาชนที่สัญจร	ประชาชนได้รับความสะดวก รวดเร็ว ปลอดภัย	กองช่าง
๖๐	โครงการซ่อมแซมถนนดินด้วยวัสดุคัดเลือก หมู่ที่ ๗ บ้านหนองโก ซอยบัวแพน	เพื่อให้ประชาชนได้รับความสะดวก รวดเร็ว ปลอดภัย	กว้าง 4 ม. ยาว 1,500 ม.	100,000					ร้อยละของประชาชนที่สัญจร	ประชาชนได้รับความสะดวก รวดเร็ว ปลอดภัย	กองช่าง
๖๑	โครงการซ่อมแซมถนนดินด้วยวัสดุคัดเลือก หมู่ที่ ๗ บ้านหนองโก ซอยบ้านนายสนม	เพื่อให้ประชาชนได้รับความสะดวก รวดเร็ว ปลอดภัย	กว้าง 4 ม. ยาว 800 ม.	60,000					ร้อยละของประชาชนที่สัญจร	ประชาชนได้รับความสะดวก รวดเร็ว ปลอดภัย	กองช่าง
๖๒	โครงการซ่อมแซมถนนดินด้วยวัสดุคัดเลือก หมู่ที่ ๗ บ้านหนองโก ซอยเรียบคลองโก	เพื่อให้ประชาชนได้รับความสะดวก รวดเร็ว ปลอดภัย	กว้าง 4 ม. ยาว 1,500 ม.	100,000					ร้อยละของประชาชนที่สัญจร	ประชาชนได้รับความสะดวก รวดเร็ว ปลอดภัย	กองช่าง
๖๓	โครงการปรับปรุงถนนดินด้วยวัสดุคัดเลือก หมู่ที่ ๗ บ้านหนองโก ถนนรอบสระหลวง	เพื่อให้ประชาชนได้รับความสะดวก รวดเร็ว ปลอดภัย	กว้าง 4 ม. ยาว 500 ม.	50,000					ร้อยละของประชาชนที่สัญจร	ประชาชนได้รับความสะดวก รวดเร็ว ปลอดภัย	กองช่าง
๖๔	โครงการซ่อมแซมเสียงตามสาย หมู่ที่ ๗ บ้านหนองโก	เพื่อให้ประชาชนได้รับข้อมูลข่าวสารทันเหตุการณ์	อุปกรณ์ที่เกี่ยวข้อง	100,000					ร้อยละของประชาชนที่รับข่าวสาร	ประชาชนได้รับข้อมูลข่าวสารทันเหตุการณ์	กองช่าง

ที่	โครงการ	วัตถุประสงค์	เป้าหมาย (ผลผลิตของ โครงการ)	งบประมาณ					ตัวชี้วัด (KPI)	ผลที่คาดว่าจะ ได้รับ	หน่วยงานที่ รับผิดชอบ
				๒๕๖๖ (บาท)	๒๕๖๗ (บาท)	๒๕๖๘ (บาท)	๒๕๖๙ (บาท)	๒๕๗๐ (บาท)			
๖๕	โครงการขยายเขตไฟฟ้า หมู่ที่ ๗ ซอยสันติสุข	เพื่อให้ประชาชนมี ไฟฟ้าใช้	ความยาว 1,000 เมตร	300,000					ร้อยละของ ประชาชนที่ ใช้ไฟฟ้า	ประชาชนมีไฟฟ้าใช้	กองช่าง
	หมู่ที่ ๘										
๖๖	โครงการก่อสร้างถนนคอนกรีต เสริมเหล็ก หมู่ที่ ๘ บ้านตะกุดจั่น สายตะกุดจั่น - เขารังแตน	เพื่อให้ประชาชน ได้รับความสะดวก รวดเร็ว ปลอดภัย	กว้าง 5 ม. ยาว 50 ม.	162,500					ร้อยละของ ประชาชนที่ สัญจร	ประชาชนได้รับ ข้อมูลข่าวสาร ทันเหตุการณ์	กองช่าง
๖๗	โครงการก่อสร้างถนนคอนกรีต เสริมเหล็ก หมู่ที่ ๘ บ้านตะกุดจั่น สายหลังวัดจันทาราม	เพื่อให้ประชาชน ได้รับความสะดวก รวดเร็ว ปลอดภัย	กว้าง 4 ม. ยาว 65 ม. หนา 0.15 ม.	169,000					ร้อยละของ ประชาชนที่ สัญจร	ประชาชนได้รับ ความสะดวก รวดเร็ว ปลอดภัย	กองช่าง
๖๘	โครงการก่อสร้างถนนคอนกรีต เสริมเหล็ก หมู่ที่ ๘ บ้านตะกุดจั่น ซอยบ้านจำลอง พันธวงศ์	เพื่อให้ประชาชน ได้รับความสะดวก รวดเร็ว ปลอดภัย	กว้าง 4 ม. ยาว 65 ม.	169,000					ร้อยละของ ประชาชนที่ สัญจร	ประชาชนได้รับ ความสะดวก รวดเร็ว ปลอดภัย	กองช่าง
๖๙	โครงการก่อสร้างถนนคอนกรีต เสริมเหล็ก หมู่ที่ ๘ บ้านตะกุดจั่น ซอยเข้าเขารังแตน หน้าบ้านนาง บุญแทน แก้วมล	ยกระดับถนนขึ้น เพื่อระบายน้ำและ แก้ไขปัญหาน้ำท่วม ขัง	กว้าง 4 ม. ยาว 50 ม.	156,000					ร้อยละ ประชาชน ในแนวราง ระบายน้ำ	ประชาชนได้รับ ความสะดวก รวดเร็ว ปลอดภัย และแก้ไขน้ำท่วมขัง	กองช่าง
๗๐	โครงการก่อสร้างถนนคอนกรีต เสริมเหล็ก หมู่ที่ ๘ บ้านตะกุดจั่น ซอยบ้านนายแอ็ด กันแต่ง	เพื่อให้ประชาชน ได้รับความสะดวก รวดเร็ว ปลอดภัย	กว้าง 3 ม. ยาว 50 ม.	100,000					ร้อยละของ ประชาชนที่ สัญจร	ประชาชนได้รับ ความสะดวก รวดเร็ว ปลอดภัย	กองช่าง
๗๑	โครงการซ่อมแซมถนนด้วยหิน คลุก หมู่ที่ ๘ บ้านตะกุดจั่น ซอย บ้านนายสิงห์ทอง วงศ์รี	เพื่อให้ประชาชน ได้รับความสะดวก รวดเร็ว ปลอดภัย	กว้าง 4 ม. ยาว 100 ม.	150,000					ร้อยละของ ประชาชนที่ สัญจร	ประชาชนได้รับ ความสะดวก รวดเร็ว ปลอดภัย	กองช่าง
๗๒	โครงการซ่อมแซมถนนดินด้วยวัสดุ คัดเลือก หมู่ที่ ๘ บ้านตะกุดจั่น ซอยบ้านนายทองคำ อินหอม	เพื่อให้ประชาชน ได้รับความสะดวก รวดเร็ว ปลอดภัย	กว้าง 4 ม. ยาว 400 ม.	100,000					ร้อยละของ ประชาชนที่ สัญจร	ประชาชนได้รับ ความสะดวก รวดเร็ว ปลอดภัย	กองช่าง

ที่	โครงการ	วัตถุประสงค์	เป้าหมาย (ผลผลิตของ โครงการ)	งบประมาณ					ตัวชี้วัด (KPI)	ผลที่คาดว่าจะ ได้รับ	หน่วยงานที่ รับผิดชอบ
				๒๕๖๖ (บาท)	๒๕๖๗ (บาท)	๒๕๖๘ (บาท)	๒๕๖๙ (บาท)	๒๕๗๐ (บาท)			
๗๓	โครงการซ่อมแซมถนนดินด้วยวัสดุ คัดเลือก หมู่ที่ ๘ บ้านตะกุดจั่น ซอยนานายอาคา ปัสสาวีส	เพื่อให้ประชาชน ได้รับความสะดวก รวดเร็ว ปลอดภัย	กว้าง 4 ม. ยาว 500 ม.	100,000					ร้อยละของ ประชาชนที่ สัญจร	ประชาชนได้รับ ความสะดวก รวดเร็ว ปลอดภัย	กองช่าง
๗๔	โครงการซ่อมแซมถนนดินด้วยวัสดุ คัดเลือก หมู่ที่ ๘ บ้านตะกุดจั่น ซอยบ้านนางประเมิน บุญพอง	เพื่อให้ประชาชน ได้รับความสะดวก รวดเร็ว ปลอดภัย	กว้าง 4 ม. ยาว 500 ม.	100,000					ร้อยละของ ประชาชนที่ สัญจร	ประชาชนได้รับ ความสะดวก รวดเร็ว ปลอดภัย	กองช่าง
๗๕	โครงการก่อสร้างรางระบายน้ำ คสล หมู่ที่ ๘ บ้านตะกุดจั่น ซอย เข้าเขารังแตน หน้าบ้านนางบุญ แทน แก้วมล	เพื่อระบายน้ำและ แก้ไขปัญหาน้ำท่วม ขัง	กว้าง ๐.๓๐ ม. ยาว ๔๒ ม.	82,000					ร้อยละ ประชาชน ในแนวราง ระบายน้ำ	มีรางระบายน้ำและ แก้ไขปัญหาน้ำท่วม ขัง	กองช่าง
๗๖	โครงการติดตั้งโคมไฟส่องสว่าง รายทาง หมู่ที่ ๘ บ้านตะกุดจั่น	เพื่อให้ประชาชนมี ไฟฟ้าส่องสว่างใน เวลากลางคืน	จำนวน 10 จุด	50,000					ร้อยละของ ประชาชนที่ มีแสงสว่าง	ประชาชนมีไฟฟ้า ส่องสว่างในเวลา กลางคืน	กองช่าง
๗๗	โครงการซ่อมแซมเสียงตามสาย หมู่ที่ ๘ บ้านตะกุดจั่น	เพื่อให้ประชาชน ได้รับข้อมูลข่าวสาร ทันเหตุการณ์	อุปกรณ์ที่เกี่ยวข้อง	100,000					ร้อยละของ ประชาชนที่ รับข่าวสาร	ประชาชนได้รับ ข้อมูลข่าวสาร ทันเหตุการณ์	กองช่าง
หมู่ที่ ๙											
๗๘	โครงการก่อสร้างถนนคอนกรีต เสริมเหล็ก หมู่ที่ ๙ บ้าน ก.ม.๓๙ สายเขารังแตน – เขาบ่อทอง	เพื่อให้ประชาชน ได้รับความสะดวก รวดเร็ว ปลอดภัย	กว้าง 5 ม. ยาว 50 ม.	162,000	162,000	162,000			ร้อยละของ ประชาชนที่ รับข่าวสาร	ประชาชนได้รับ ข้อมูลข่าวสาร ทันเหตุการณ์	กองช่าง
๗๙	โครงการก่อสร้างถนนคอนกรีต เสริมเหล็ก หมู่ที่ ๙ บ้าน กม. ๓๙ สายเขารังแตน – เขาน้อย	เพื่อให้ประชาชน ได้รับความสะดวก รวดเร็ว ปลอดภัย	กว้าง 6 ม. ยาว 50 ม. หนา 0.15 ม.	162,000	162,000	162,000			ร้อยละของ ประชาชนที่ สัญจร	ประชาชนได้รับ ความสะดวก รวดเร็ว ปลอดภัย	กองช่าง
๘๐	โครงการก่อสร้างถนนคอนกรีต เสริมเหล็ก หมู่ที่ ๙ บ้าน กม. ๓๙ ซอยบ้านนางอรวรรณ กันยนต์ – ถนนใหญ่	เพื่อให้ประชาชน ได้รับความสะดวก รวดเร็ว ปลอดภัย	กว้าง 4 ม. ยาว 60 ม.	156,000	156,000	156,000			ร้อยละของ ประชาชนที่ สัญจร	ประชาชนได้รับ ความสะดวก รวดเร็ว ปลอดภัย	กองช่าง

ที่	โครงการ	วัตถุประสงค์	เป้าหมาย (ผลผลิตของ โครงการ)	งบประมาณ					ตัวชี้วัด (KPI)	ผลที่คาดว่าจะ ได้รับ	หน่วยงานที่ รับผิดชอบ
				๒๕๖๖ (บาท)	๒๕๖๗ (บาท)	๒๕๖๘ (บาท)	๒๕๖๙ (บาท)	๒๕๗๐ (บาท)			
๘๑	โครงการก่อสร้างถนนคอนกรีตเสริมเหล็ก หมู่ที่ ๙ บ้าน กม. ๓๙ สายบ้านนางจันทปภา คำภูมิ	เพื่อให้ประชาชนได้รับความสะดวก รวดเร็ว ปลอดภัย	กว้าง 4 ม. ยาว 40 ม. หนา 0.15 ม.	100,000					ร้อยละของประชาชนที่สัญจร	ประชาชนได้รับความสะดวก รวดเร็ว ปลอดภัย	กองช่าง
๘๒	โครงการซ่อมแซมถนนด้วยหินคลุก หมู่ที่ ๙ บ้าน กม.๓๙ สายโรงเพาะเห็ด	เพื่อให้ประชาชนได้รับความสะดวก รวดเร็ว ปลอดภัย	กว้าง 4 ม. ยาว 900 ม.	100,000					ร้อยละของประชาชนที่สัญจร	ประชาชนได้รับความสะดวก รวดเร็ว ปลอดภัย	กองช่าง
๘๓	โครงการซ่อมแซมถนนดินด้วยวัสดุคัดเลือก หมู่ที่ ๙ บ้าน กม.๓๙ กลุ่มเขารังแตน ซอยบ้านนายสุทัศน์ พิมสิงห์	เพื่อให้ประชาชนได้รับความสะดวก รวดเร็ว ปลอดภัย	กว้าง 4 ม. ยาว 200 ม.	50,000					ร้อยละของประชาชนที่สัญจร	ประชาชนได้รับความสะดวก รวดเร็ว ปลอดภัย	กองช่าง
๘๔	โครงการซ่อมแซมระบบประปาหมู่บ้าน หมู่ที่ ๙ บ้าน กม.๓๙ (กลุ่มเขารังแตน)	เพื่อให้ประชาชนได้มีน้ำสำหรับอุปโภค-บริโภค	ซ่อมแซมระบบประปาเสียหาย	150,000					ร้อยละของประชาชนผู้ใช้น้ำ	เพื่อให้ประชาชนได้มีน้ำสำหรับอุปโภค-บริโภค	กองช่าง
๘๕	โครงการปรับปรุงระบบเสียงตามสายหมู่ที่ ๙ บ้าน กม.๓๙ (กลุ่มเขารังแตน)	เพื่อให้ประชาชนได้รับข้อมูลข่าวสารทันเหตุการณ์	ปรับปรุงระบบเดิม	50,000					ร้อยละของประชาชนที่รับข่าวสาร	ประชาชนได้รับข้อมูลข่าวสารทันเหตุการณ์	กองช่าง
๘๖	โครงการติดตั้งโคมไฟส่องสว่างรายทาง หมู่ที่ ๙ บ้าน กม.๓๙ (กลุ่มเขารังแตน)	เพื่อให้ประชาชนมีไฟฟ้าส่องสว่างในเวลากลางคืน	จำนวน 10 จุด	50,000					ร้อยละของประชาชนที่มีแสงสว่าง	ประชาชนมีไฟฟ้าส่องสว่างในเวลากลางคืน	กองช่าง
๘๗	โครงการติดตั้งโคมไฟส่องสว่างรายทาง หมู่ที่ ๙ บ้าน กม.๓๙ (กลุ่มบ้านโคก)	เพื่อให้ประชาชนมีไฟฟ้าส่องสว่างในเวลากลางคืน	จำนวน 10 จุด	50,000					ร้อยละของประชาชนที่มีแสงสว่าง	ประชาชนมีไฟฟ้าส่องสว่างในเวลากลางคืน	กองช่าง
๘๘	โครงการติดตั้งเครื่องกำเนิดไฟฟ้าด้วยพลังงานแสงอาทิตย์ในระบบประปาหมู่บ้าน หมู่ที่ ๙ บ้าน กม. ๓๙ (กลุ่มเขารังแตน)	เพื่อให้ประชาชนได้มีน้ำสำหรับอุปโภค-บริโภค	อุปกรณ์ที่เกี่ยวข้อง	250,000					ร้อยละของประชาชนผู้ใช้น้ำ	เพื่อให้ประชาชนได้มีน้ำสำหรับอุปโภค-บริโภค	กองช่าง

ที่	โครงการ	วัตถุประสงค์	เป้าหมาย (ผลผลิตของ โครงการ)	งบประมาณ					ตัวชี้วัด (KPI)	ผลที่คาดว่าจะ ได้รับ	หน่วยงานที่ รับผิดชอบ
				๒๕๖๖ (บาท)	๒๕๖๗ (บาท)	๒๕๖๘ (บาท)	๒๕๖๙ (บาท)	๒๕๗๐ (บาท)			
๘๙	โครงการปรับปรุงอาคาร อเนกประสงค์ ซอยบ้านนาง อรรชร หมู่ที่ ๙ บ้าน กม.๓๙	เพื่อให้ประชาชนมี สถานที่ประชุม และ จัดกิจกรรมต่าง ๆ	ตามแบบที่ กำหนด	150,000					ร้อยละของ ประชาชน มาใช้ สถานที่	ประชาชนมีสถานที่ ประชุม และจัด กิจกรรมต่าง ๆ	กองช่าง
๙๐	โครงการปรับปรุงอาคาร อเนกประสงค์ หมู่ที่ ๙ บ้าน กม. ๓๙ (กลุ่มเขารังแตง)	เพื่อให้ประชาชนมี สถานที่ประชุม และ จัดกิจกรรมต่าง ๆ	กว้าง 6 ม. ยาว 4 ม.	150,000					ร้อยละของ ประชาชน มาใช้ สถานที่	ประชาชนมีสถานที่ ประชุม และจัด กิจกรรมต่าง ๆ	กองช่าง
๙๑	โครงการก่อสร้างลาน อเนกประสงค์ หมู่ที่ ๙ บ้าน กม.๓๙	เพื่อให้ประชาชน ออกกำลังกายและ เป็นลานตากได้	กว้าง 10 เมตร ยาว 20 เมตร	180,000					ประชาชน ที่ใช้ ลานตาก	ประชาชนมีที่ออก กำลังกายและเป็น ลานตากได้	กองช่าง
๙๒	โครงการขยายเขตประปาส่วน ภูมิภาค หมู่ที่ ๙ บ้าน กม. ๓๙ ซอยบ้านนางจันทภา - นายบุญ ทัน คำเวิน	เพื่อให้ประชาชนได้ มีน้ำสำหรับอุปโภค- บริโภค	ยาว 250 เมตร	200,000					ร้อยละของ ประชาชน ผู้ใช้น้ำ	ประชาชนได้มีน้ำ สำหรับอุปโภค- บริโภค	กองช่าง
หมู่ที่ ๑๐											
๙๓	โครงการก่อสร้างท่อลอดเหลี่ยม หมู่ที่ ๑๐ บ้านเขาบ่อทอง หน้า บ้านนางบุญแทน จันทร์หอม	เพื่อระบายน้ำและ แก้ไขปัญหาน้ำท่วม ขัง	1 ช่อง ยาว 6 ม.	120,000					ร้อยละ ประชาชน ในแนว ระบายน้ำ	สามารถระบายน้ำ และแก้ไขปัญหาน้ำ ท่วมขัง	กองช่าง
๙๔	โครงการซ่อมแซมถนนดินด้วยวัสดุ คัดเลือก หมู่ที่ ๑๐ บ้านเขาบ่อ ทอง สายหลังวัด - หนองกลอย	เพื่อให้ประชาชน ได้รับความสะดวก รวดเร็ว ปลอดภัย	กว้าง 4 ม. ยาว 2,500 ม.	150,000					ร้อยละของ ประชาชนที่ สัญจร	ประชาชนได้รับ ความสะดวก รวดเร็ว ปลอดภัย	กองช่าง
๙๕	โครงการซ่อมแซมถนนดินด้วยวัสดุ คัดเลือก หมู่ที่ ๑๐ บ้านเขาบ่อ ทอง สายหลังวัด - เขาสัก	เพื่อให้ประชาชน ได้รับความสะดวก รวดเร็ว ปลอดภัย	กว้าง 4 ม. ยาว 900 ม.	100,000					ร้อยละของ ประชาชนที่ สัญจร	ประชาชนได้รับ ความสะดวก รวดเร็ว ปลอดภัย	กองช่าง
๙๖	โครงการซ่อมแซมถนนดินด้วยวัสดุ คัดเลือก หมู่ที่ ๑๐ บ้านเขาบ่อ ทอง สายบ้านนายไพโรจน์ - โรง ไม้หิน	เพื่อให้ประชาชน ได้รับความสะดวก รวดเร็ว ปลอดภัย	กว้าง 4 ม. ยาว 2,500 ม.	150,000					ร้อยละของ ประชาชนที่ สัญจร	ประชาชนได้รับ ความสะดวก รวดเร็ว ปลอดภัย	กองช่าง

ที่	โครงการ	วัตถุประสงค์	เป้าหมาย (ผลผลิตของ โครงการ)	งบประมาณ					ตัวชี้วัด (KPI)	ผลที่คาดว่าจะ ได้รับ	หน่วยงานที่ รับผิดชอบ
				๒๕๖๖ (บาท)	๒๕๖๗ (บาท)	๒๕๖๘ (บาท)	๒๕๖๙ (บาท)	๒๕๗๐ (บาท)			
๙๗	โครงการซ่อมแซมถนนดินด้วยวัสดุ คัดเลือก หมู่ที่ ๑๐ บ้านเขาบ่อ ทอง สายบ้านนายจำแลง สอนโพธิ์ ตรู	เพื่อให้ประชาชน ได้รับความสะดวก รวดเร็ว ปลอดภัย	กว้าง 4 ม. ยาว 1,000 ม.	100,000					ร้อยละของ ประชาชนที่ สัญจร	ประชาชนได้รับ ความสะดวก รวดเร็ว ปลอดภัย	กองช่าง
๙๘	โครงการซ่อมแซมถนนดินด้วยหิน คลุก หมู่ที่ ๑๐ บ้านเขาบ่อทอง ซอยบ้านนางมาลัย ปัทม -หนอง กลอย	เพื่อให้ประชาชน ได้รับความสะดวก รวดเร็ว ปลอดภัย	กว้าง 4 ม. ยาว 1,675 ม.	100,000					ร้อยละของ ประชาชนที่ สัญจร	ประชาชนได้รับ ความสะดวก รวดเร็ว ปลอดภัย	กองช่าง
๙๙	โครงการก่อสร้างถนนคอนกรีต เสริมเหล็ก บ้านหมู่ที่ ๑๐ บ้านเขา บ่อทอง ซอยบ้านนางมาลัย ปัท ม - เขาสัก	เพื่อให้ประชาชน ได้รับความสะดวก รวดเร็ว ปลอดภัย	กว้าง 4 ม. ยาว 60 ม. หนา 0.15 ม.	156,500	156,500	156,500			ร้อยละของ ประชาชนที่ สัญจร	ประชาชนได้รับ ความสะดวก รวดเร็ว ปลอดภัย	กองช่าง
๑๐๐	โครงการก่อสร้างถนนคอนกรีต เสริมเหล็ก บ้านหมู่ที่ ๑๐ บ้านเขา บ่อทอง สายบ้านนายไพโรจน์ เกิด ทรัพย์ - เขาสัก	เพื่อให้ประชาชน ได้รับความสะดวก รวดเร็ว ปลอดภัย	กว้าง 6 ม. ยาว 50 ม. หนา 0.15 ม.	195,000	195,000	195,000			ร้อยละของ ประชาชนที่ สัญจร	ประชาชนได้รับ ความสะดวก รวดเร็ว ปลอดภัย	กองช่าง
๑๐๑	โครงการซ่อมแซมถนนดินด้วยวัสดุ คัดเลือก หมู่ที่ ๑๐ บ้านเขาบ่อ ทอง สายเขาบ่อทอง - เขารังแตน	เพื่อให้ประชาชน ได้รับความสะดวก รวดเร็ว ปลอดภัย	กว้าง 4 ม. ยาว 1,000 ม.	100,000					ร้อยละของ ประชาชนที่ สัญจร	ประชาชนได้รับ ความสะดวก รวดเร็ว ปลอดภัย	กองช่าง
๑๐๒	โครงการติดตั้งเครื่องกำเนิดไฟฟ้า ด้วยพลังงานแสงอาทิตย์ในระบบ ประปาหมู่บ้าน หมู่ที่ ๑๐ บ้านเขา บ่อทอง	เพื่อให้ประชาชนได้ มีน้ำสำหรับอุปโภค- บริโภค	อุปกรณ์ที่เกี่ยวข้อง	250,000					ร้อยละของ ประชาชน ผู้ใช้น้ำ	ประชาชนได้มีน้ำ สำหรับอุปโภค- บริโภค	กองช่าง
๑๐๓	โครงการซ่อมแซมเสียงตามสาย หมู่ที่ ๑๐ บ้านเขาบ่อทอง	เพื่อให้ประชาชน ได้รับข้อมูลข่าวสาร ทันเหตุการณ์	อุปกรณ์ที่เกี่ยวข้อง	100,000					ร้อยละของ ประชาชนที่ รับข่าวสาร	ประชาชนได้รับ ข้อมูลข่าวสาร ทันเหตุการณ์	กองช่าง



ที่	โครงการ	วัตถุประสงค์	เป้าหมาย (ผลผลิตของ โครงการ)	งบประมาณ					ตัวชี้วัด (KPI)	ผลที่คาดว่าจะ ได้รับ	หน่วยงานที่ รับผิดชอบ
				๒๕๖๖ (บาท)	๒๕๖๗ (บาท)	๒๕๖๘ (บาท)	๒๕๖๙ (บาท)	๒๕๗๐ (บาท)			
๑๐๔	โครงการซ่อมแซมระบบประปาหมู่บ้าน ๑๐ บ้านเขาบ่อทอง	เพื่อให้ประชาชนได้มีน้ำสำหรับอุปโภค-บริโภค	ซ่อมแซมระบบประปาเสียหาย	100,000					ร้อยละของประชาชนผู้ใช้น้ำ	ประชาชนได้มีน้ำสำหรับอุปโภค-บริโภค	กองช่าง
๑๐๕	โครงการติดตั้งโคมไฟฟ้าส่องสว่างรายทาง หมู่ที่ ๑๐ บ้านเขาบ่อทอง	เพื่อให้ประชาชนมีไฟฟ้าส่องสว่างในเวลากลางคืน	จำนวน 15 ชุด	75,000					ร้อยละของประชาชนที่มีแสงสว่าง	ประชาชนมีไฟฟ้าส่องสว่างในเวลากลางคืน	กองช่าง
หมู่ที่ ๑๑											
๑๐๖	โครงการก่อสร้างถนนคอนกรีตเสริมเหล็ก หมู่ที่ ๑๑ บ้านเขาตินสายบ้านนางจันทร์รอน – บ้านนายฉลอม	เพื่อให้ประชาชนได้รับความสะดวก รวดเร็ว ปลอดภัย	กว้าง 4 ม. ยาว 50 ม. หนา 0.15 ม.	130,000					ร้อยละของประชาชนที่สัญจร	ประชาชนได้รับข้อมูลข่าวสารทันเหตุการณ์	กองช่าง
๑๐๗	โครงการก่อสร้างถนนคอนกรีตเสริมเหล็ก หมู่ที่ ๑๑ บ้านเขาตินสายเขาติน – หนองกลอย	เพื่อให้ประชาชนได้รับความสะดวก รวดเร็ว ปลอดภัย	กว้าง 5 ม. ยาว 50 ม. หนา 0.15 ม.	162,500	162,500	162,500			ร้อยละของประชาชนที่สัญจร	ประชาชนได้รับข้อมูลข่าวสารทันเหตุการณ์	กองช่าง
๑๐๘	โครงการก่อสร้างถนนคอนกรีตเสริมเหล็ก หมู่ที่ ๑๑ บ้านเขาตินสายวัดเขาบ่อทอง – สระหลวง	เพื่อให้ประชาชนได้รับความสะดวก รวดเร็ว ปลอดภัย	กว้าง 4 ม. ยาว 50 ม. หนา 0.15 ม.	130,000	130,000	130,000			ร้อยละของประชาชนที่สัญจร	ประชาชนได้รับข้อมูลข่าวสารทันเหตุการณ์	กองช่าง
๑๐๙	โครงการซ่อมแซมถนนดิน ด้วยวัสดุคัดเลือก หมู่ที่ ๑๑ บ้านเขาติน สายเขาติน – ตะกุดเป่า	เพื่อให้ประชาชนได้รับความสะดวก รวดเร็ว ปลอดภัย	กว้าง 4 ม. ยาว 1,000 ม.	100,000					ร้อยละของประชาชนที่สัญจร	ประชาชนได้รับความสะดวก รวดเร็ว ปลอดภัย	กองช่าง
๑๑๐	โครงการซ่อมแซมระบบประปาหมู่บ้าน หมู่ที่ ๑๑ บ้านเขาติน	เพื่อให้ประชาชนได้มีน้ำสำหรับอุปโภค-บริโภค	ซ่อมแซมระบบประปาเสียหาย	100,000					ร้อยละของประชาชนผู้ใช้น้ำ	ประชาชนได้มีน้ำสำหรับอุปโภค-บริโภค	กองช่าง
๑๑๑	โครงการซ่อมแซมเสียงตามสาย หมู่ที่ ๑๑ บ้านเขาติน	เพื่อให้ประชาชนได้รับข้อมูลข่าวสารทันเหตุการณ์	อุปกรณ์ที่เกี่ยวข้อง	100,000					ร้อยละของประชาชนที่รับข่าวสาร	ประชาชนได้รับข้อมูลข่าวสารทันเหตุการณ์	กองช่าง

ที่	โครงการ	วัตถุประสงค์	เป้าหมาย (ผลผลิตของ โครงการ)	งบประมาณ					ตัวชี้วัด (KPI)	ผลที่คาดว่าจะ ได้รับ	หน่วยงานที่ รับผิดชอบ
				๒๕๖๖ (บาท)	๒๕๖๗ (บาท)	๒๕๖๘ (บาท)	๒๕๖๙ (บาท)	๒๕๗๐ (บาท)			
๑๑๒	โครงการต่อเติมศาลาอเนก ประสงค์ หมู่ที่ ๑๑ บ้านเขาดิน	เพื่อให้ประชาชนมี สถานที่ประชุม และ จัดกิจกรรมต่าง ๆ	ต่อเติมศาลา ประชาคมเดิม	150,000					ร้อยละของ ประชาชน มาใช้ สถานที่	ประชาชนมีสถานที่ ประชุม และจัด กิจกรรมต่าง ๆ	กองช่าง
๑๑๓	โครงการก่อสร้างท่อลอดเหลี่ยม คลองม่วง หมู่ที่ ๑๑ บ้านเขาดิน	เพื่อระบายน้ำและ แก้ไขปัญหาน้ำท่วม ขัง	2 ช่อง ยาว 6 ม.	200,000					ร้อยละ ประชาชน ในแนว ระบายน้ำ	สามารถระบายน้ำ และแก้ไขปัญหาน้ำ ท่วมขัง	กองช่าง
๑๑๔	โครงการก่อสร้างท่อลอดเหลี่ยม คลองบ่อปูน หมู่ที่ ๑๑ บ้านเขาดิน	เพื่อระบายน้ำและ แก้ไขปัญหาน้ำท่วม ขัง	2 ช่อง ยาว 6 ม.	200,000					ร้อยละ ประชาชน ในแนว ระบายน้ำ	สามารถระบายน้ำ และแก้ไขปัญหาน้ำ ท่วมขัง	กองช่าง
๑๑๕	โครงการติดตั้งโคมไฟฟ้าส่องสว่าง รายทาง หมู่ที่ ๑๑ บ้านเขาดิน	เพื่อให้ประชาชนมี ไฟฟ้าส่องสว่างใน เวลากลางคืน	จำนวน 15 ชุด	75,000					ร้อยละของ ประชาชนที่ มีแสงสว่าง	ประชาชนมีไฟฟ้า ส่องสว่างในเวลา กลางคืน	กองช่าง
๑๑๖	โครงการขยายเขตไฟฟ้า หมู่ที่ ๑๑ ซอยคุ้มที่ ๒ (บ่อปูน)	เพื่อให้ประชาชนมี ไฟฟ้าใช้	ความยาว 1,000 เมตร	300,000					ร้อยละ ผู้ใช้ไฟฟ้า	ประชาชนมีไฟฟ้าใช้	กองช่าง
รวม	โครงการ	-	-	15,271,500	2,918,000	2,788,000	0	0	-	-	-

**รายละเอียดโครงการพัฒนา  
แผนพัฒนาท้องถิ่น (พ.ศ. ๒๕๖๖ - ๒๕๗๐)  
องค์การบริหารส่วนตำบลท่าข้าม อำเภอชนแดน จังหวัดเพชรบูรณ์**

ก. ยุทธศาสตร์ชาติ ๒๐ ปี ยุทธศาสตร์ที่ ๒ ด้านการสร้างความสามารถในการแข่งขัน

ข. แผนพัฒนาเศรษฐกิจและสังคมแห่งชาติ ฉบับที่ ๑๓ หมายความว่า ๑๑ ไทยสามารถลดความเสี่ยงและผลกระทบจากภัยธรรมชาติและการเปลี่ยนแปลงสภาพภูมิอากาศ โดยมุ่งเน้นปรับการใช้ที่ดินให้เหมาะสม จัดทำระบบจัดการน้ำที่สอดคล้องกับภูมิประเทศและภูมิอากาศ พัฒนาการแจ้งเตือนภัยให้แม่นยำและทันเวลา

ค. Sustainable Development Goals: SDGs เป้าหมายที่ ๖ : สร้างหลักประกันว่าจะมีการจัดให้มีน้ำและสุขอนามัยสำหรับทุกคนและมีการบริหารจัดการที่ยั่งยืน

ง. ยุทธศาสตร์จังหวัด ที่ ๓ ยกระดับคุณภาพชีวิตและเสริมสร้างความมั่นคงอย่างเท่าเทียมกัน

จ. ยุทธศาสตร์การพัฒนาของ อปท. ในเขตจังหวัด ที่ ๒ การพัฒนาด้านเศรษฐกิจและการเกษตร

๔. ยุทธศาสตร์การพัฒนาด้านแหล่งน้ำ

(๔.๑) แผนงานอุตสาหกรรมและโยธา

ที่	โครงการ	วัตถุประสงค์	เป้าหมาย (ผลผลิตของ โครงการ)	งบประมาณ					ตัวชี้วัด (KPI)	ผลที่คาดว่าจะ ได้รับ	หน่วยงานที่ รับผิดชอบ
				๒๕๖๖ (บาท)	๒๕๖๗ (บาท)	๒๕๖๘ (บาท)	๒๕๖๙ (บาท)	๒๕๗๐ (บาท)			
๑	โครงการขุดลอกเหมืองส่งน้ำ หมู่ที่ ๒ บ้านวังปลาช่อน	เพื่อให้ประชาชนได้มีแหล่งน้ำสำหรับการเกษตร	กว้าง 2 ม. ยาว 1,000 ม. ลึกเฉลี่ย 1.5 ม.	200,000					เกษตรกรที่ใช้น้ำ	ประชาชนได้มีแหล่งน้ำสำหรับการเกษตร	กองช่าง
๒	โครงการก่อสร้างฝายน้ำล้น คสล. บริเวณทางเข้าบ้านนายสมโภชน์รักเมือง หมู่ที่ ๓ บ้านโคกสูง	เพื่อให้ประชาชนได้มีแหล่งน้ำสำหรับการเกษตร	คลอง กว้าง 12 ม.	200,000					เกษตรกรที่ใช้น้ำ	ประชาชนได้มีแหล่งน้ำสำหรับการเกษตร	กองช่าง
๓	โครงการก่อสร้างฝายน้ำล้น คสล. บริเวณบ้านนางสัมพันธ์ หมู่ที่ ๓ บ้านโคกสูง	เพื่อให้ประชาชนได้มีแหล่งน้ำสำหรับการเกษตร	คลอง กว้าง 12 ม.	200,000					เกษตรกรที่ใช้น้ำ	ประชาชนได้มีแหล่งน้ำสำหรับการเกษตร	กองช่าง
๔	โครงการก่อสร้างฝายน้ำล้นดินพร้อมท่อระบายน้ำ คลองโก-นางนวนม คำมี หมู่ที่ ๓ บ้านโคกสูง	เพื่อให้ประชาชนได้มีแหล่งน้ำสำหรับการเกษตร	ยาว 10 เมตร	200,000					เกษตรกรที่ใช้น้ำ	ประชาชนได้มีแหล่งน้ำสำหรับการเกษตร	กองช่าง
๕	โครงการเจาะบ่อบาดาล หมู่ที่ ๘ บ้านตะกุดจั่น (กลุ่มเขารังแตง)	เพื่อให้ประชาชนได้มีน้ำสำหรับอุปโภค-บริโภค	ขนาดท่อ pvc ชั้น 13.5 ø 6 นิ้ว ลึก 80 ม.	180,000					ร้อยละของประชาชนผู้ใช้น้ำ	เพื่อให้ประชาชนได้มีน้ำสำหรับอุปโภค-บริโภค	กองช่าง
๖	โครงการเจาะบ่อบาดาล หมู่ที่ ๘ บ้านตะกุดจั่น (กลุ่มบ้านเหนือ)	เพื่อให้ประชาชนได้มีน้ำสำหรับอุปโภค-บริโภค	ขนาดท่อ pvc ชั้น 13.5 ø 6 นิ้ว ลึก 80 ม.		180,000				ร้อยละของประชาชนผู้ใช้น้ำ	เพื่อให้ประชาชนได้มีน้ำสำหรับอุปโภค-บริโภค	กองช่าง

ที่	โครงการ	วัตถุประสงค์	เป้าหมาย (ผลผลิตของ โครงการ)	งบประมาณ					ตัวชี้วัด (KPI)	ผลที่คาดว่าจะ ได้รับ	หน่วยงานที่ รับผิดชอบ
				๒๕๖๖ (บาท)	๒๕๖๗ (บาท)	๒๕๖๘ (บาท)	๒๕๖๙ (บาท)	๒๕๗๐ (บาท)			
๗	โครงการเจาะบ่อบาดาล หมู่ที่ ๘ บ้านตะกุดจั่น (กลุ่มวัด)	เพื่อให้ประชาชนได้ มีน้ำสำหรับอุปโภค- บริโภค	ขนาดท่อ pvc ชั้น 13.5 ø 6 นิ้ว ลึก 80 ม.	180,000					ร้อยละของ ประชาชน ผู้ใช้น้ำ	เพื่อให้ประชาชนได้ มีน้ำสำหรับอุปโภค- บริโภค	กองช่าง
๘	โครงการขุดลอกคลองบ้านคำ หมู่ที่ ๗ บ้านหนองโก	เพื่อให้ประชาชนได้ มีแหล่งน้ำสำหรับทำ การเกษตร	กว้าง 12 ม. ลึกเฉลี่ย 4 ม.	200,000					เกษตรกร ที่ใช้น้ำ	ประชาชนได้มีแหล่ง น้ำสำหรับทำ การเกษตร	กองช่าง
๙	โครงการขุดลอกคลองโก หมู่ที่ ๗ บ้านหนองโก	เพื่อให้ประชาชนได้ มีแหล่งน้ำสำหรับทำ การเกษตร	กว้าง 12 ม. ลึกเฉลี่ย 4 ม.		200,000				เกษตรกร ที่ใช้น้ำ	ประชาชนได้มีแหล่ง น้ำสำหรับทำ การเกษตร	กองช่าง
๑๐	โครงการก่อสร้างฝายน้ำล้น คสล. คลองโก หมู่ที่ ๗ บ้านหนองโก	เพื่อให้ประชาชนได้ มีแหล่งน้ำสำหรับทำ การเกษตร	คลอง กว้าง 12 ม.	200,000					เกษตรกร ที่ใช้น้ำ	ประชาชนได้มีแหล่ง น้ำสำหรับทำ การเกษตร	กองช่าง
๑๑	โครงการก่อสร้างฝายน้ำล้น คสล. คลองบ้านคำ หมู่ที่ ๗ บ้านหนอง โก	เพื่อให้ประชาชนได้ มีแหล่งน้ำสำหรับทำ การเกษตร	คลอง กว้าง 12 ม.	200,000					เกษตรกร ที่ใช้น้ำ	ประชาชนได้มีแหล่ง น้ำสำหรับทำ การเกษตร	กองช่าง
๑๒	โครงการขุดเจาะบ่อบาดาล หมู่ที่ ๗ บ้านหนองโก	เพื่อให้ประชาชนได้ มีน้ำสำหรับอุปโภค- บริโภค	ขนาด 4 นิ้ว ลึก 60 ม.	200,000					ร้อยละของ ประชาชน ผู้ใช้น้ำ	เพื่อให้ประชาชนได้ มีน้ำสำหรับอุปโภค- บริโภค	กองช่าง
๑๓	โครงการขุดลอกสระสาธารณะ หน้าวัดเขาบ่อทอง หมู่ที่ ๑๐ บ้านเขาบ่อทอง	เพื่อให้ประชาชนได้ มีน้ำสำหรับอุปโภค- บริโภค	กว้าง 40 ม. ยาว 40 ม. ลึก 3 ม.	100,000					ร้อยละของ ประชาชน ผู้ใช้น้ำ	เพื่อให้ประชาชนได้ มีน้ำสำหรับอุปโภค- บริโภค	กองช่าง
๑๔	โครงการเจาะบ่อบาดาล หมู่ที่ ๑๑ บ้านเขาติน	เพื่อให้ประชาชนได้ มีน้ำสำหรับอุปโภค- บริโภค	ขนาดท่อ pvc ชั้น 13.5 ø 6 นิ้ว ลึก 80 ม.	180,000					ร้อยละของ ประชาชน ผู้ใช้น้ำ	เพื่อให้ประชาชนได้ มีน้ำสำหรับอุปโภค- บริโภค	กองช่าง
รวม	โครงการ	-		2,240,000	380,000	0	0	0	-	-	-

**รายละเอียดโครงการพัฒนา**  
**แผนพัฒนาท้องถิ่น (พ.ศ. ๒๕๖๖ - ๒๕๗๐)**  
**องค์การบริหารส่วนตำบลท่าข้าม อำเภอนาดูน จังหวัดเพชรบูรณ์**

ก. ยุทธศาสตร์ชาติ ๒๐ ปี ๖. ยุทธศาสตร์ด้านการปรับสมดุลและพัฒนาระบบการบริหารจัดการภาครัฐ

ข. แผนพัฒนาเศรษฐกิจและสังคมแห่งชาติ ฉบับที่ ๑๓ หนุดหมายที่ ๑๓ ไทยมีภาครัฐที่ทันสมัย มีประสิทธิภาพ และตอบโจทย์ประชาชน โดยเปลี่ยนรูปแบบการทำงานของภาครัฐให้เป็นดิจิทัล และปรับโครงสร้างของภาครัฐให้ยืดหยุ่น

ค. Sustainable Development Goals: SDGs เป้าหมายที่ ๑๖ : ส่งเสริมสังคมที่สงบสุขและครอบคลุมเพื่อการพัฒนาที่ยั่งยืน ให้ทุกคนเข้าถึงความยุติธรรม และสร้างสถาบันที่มีประสิทธิภาพ รับผิดชอบ และครอบคลุมในทุกระดับ

ง. ยุทธศาสตร์จังหวัด ที่ ๓ ยกระดับคุณภาพชีวิตและเสริมสร้างความมั่นคงอย่างเท่าเทียม

จ. ยุทธศาสตร์การพัฒนาของ อปท. ในเขตจังหวัด ที่ ๖ การพัฒนาด้านการพัฒนาการเมือง และการบริหารจัดการบ้านเมืองที่ดี

๕. ยุทธศาสตร์การพัฒนาด้านการเมืองและการบริหาร

(๕.๑) แผนงานแผนงานสร้างความเข้มแข็งของชุมชน

ที่	โครงการ	วัตถุประสงค์	เป้าหมาย (ผลผลิตของ โครงการ)	งบประมาณ					ตัวชี้วัด (KPI)	ผลที่คาดว่าจะ ได้รับ	หน่วยงานที่ รับผิดชอบ
				๒๕๖๖ (บาท)	๒๕๖๗ (บาท)	๒๕๖๘ (บาท)	๒๕๖๙ (บาท)	๒๕๗๐ (บาท)			
๑	อุดหนุน อปท. โครงการศูนย์ปฏิบัติการร่วมใน การช่วยเหลือประชาชนของ องค์กรปกครองส่วนท้องถิ่น อำเภอนาดูน (สถานที่กลาง) จังหวัดเพชรบูรณ์	เพื่ออำนวยความสะดวก สะดวกในการ ช่วยเหลือประชาชน ขององค์กรปกครอง ส่วนท้องถิ่น ในเขต อำเภอนาดูน	ศูนย์ช่วยเหลือ ประชาชน	20,000	20,000	20,000	20,000	20,000	ร้อยละ ของ ประชาชน ที่ได้รับ ความ ช่วยเหลือ	ประชาชนได้รับการ ช่วยเหลือองค์กร ปกครองส่วนท้องถิ่น ในอำเภอนาดูน	สนง.ท้องถิ่น อำเภอนาดูน
๒	อุดหนุนที่ทำการปกครองอำเภอ นาดูน โครงการงานรัฐพิธี และ งานพิธีวันสำคัญของชาติ	ส่งเสริมกิจกรรมรัฐ พิธีและงานพิธีวัน สำคัญของชาติ	กิจกรรมรัฐพิธี	5,000	5,000	5,000	5,000	5,000	จำนวนที่ ดำเนินการ	ข้าราชการ พนักงาน เอกชน ได้ดำเนิน กิจกรรมรัฐพิธีและ งานพิธีวันสำคัญของ ชาติ	อำเภอนาดูน
๓	อุดหนุนที่ทำการปกครองอำเภอ นาดูน โครงการถวายบายศรีร้อย มาลัย รวมน้ำใจถวายหลวงพ่อบ พ	ส่งเสริมโครงการ ถวายบายศรีร้อย มาลัย รวมน้ำใจ ถวายหลวงพ่อบ ประจำปี	กิจกรรม ประเพณี งานมะขาม หวาน	10,000	10,000	10,000	10,000	10,000	ประชาชน ที่มาร่วม กิจกรรม	ข้าราชการ พนักงาน เอกชน มะขาม หวานประกาย ทอง สักการะบูชา หลวงพ่ อบ ประจำปี	อำเภอนาดูน

ที่	โครงการ	วัตถุประสงค์	เป้าหมาย (ผลผลิตของ โครงการ)	งบประมาณ					ตัวชี้วัด (KPI)	ผลที่คาดว่าจะ ได้รับ	หน่วยงานที่ รับผิดชอบ
				๒๕๖๖ (บาท)	๒๕๖๗ (บาท)	๒๕๖๘ (บาท)	๒๕๖๙ (บาท)	๒๕๗๐ (บาท)			
๔	อุดหนุนที่ทำการปกครองอำเภอ ชนแดน โครงการประชาสัมพันธ์ ของดีเมืองชนแดน	ส่งเสริมประชาสัมพันธ์ ของดีเมืองชนแดนให้ ประชาชนและ นักท่องเที่ยวทราบ	ประชาชนรับรู้ ข้อมูล	10,000	10,000	10,000	10,000	10,000	ประชาชน ที่รับรู้ ข้อมูล	ประชาชนและ นักท่องเที่ยวรับรู้ ข้อมูลของดีเมืองชน แดน	อำเภอชนแดน
๕	อุดหนุนกิ่งกาชาดอำเภอชน แดน โครงการสนับสนุนกิจกรรม กิ่งกาชาดอำเภอชนแดน	ส่งเสริมดำเนินการ ของกิ่งกาชาดอำเภอ ชนแดน	บรรลु วัตถุประสงค์ ของกิ่งกาชาด อำเภอ ชนแดน	5,000	5,000	5,000	5,000	5,000	เป้าหมาย กิ่งกาชาด อำเภอ ชนแดน	บรรลุกิจกรรมของ กิ่งกาชาดอำเภอชน แดน	กิ่งกาชาด อำเภอชนแดน
๖	อุดหนุนคณะกรรมการพัฒนาสตรี อำเภอชนแดน โครงการรวมพลัง วันสตรีสากลอำเภอชนแดน	ส่งเสริมกิจกรรม พัฒนาสตรีอำเภอ ชนแดน	บรรลุ วัตถุประสงค์ ของสตรีอำเภอ ชนแดน	10,000	10,000	10,000	10,000	10,000	กลุ่มสตรี	บรรลุกิจกรรมของ สตรีอำเภอชนแดน	กรรมการ พัฒนาสตรี อำเภอชนแดน
๗	ค่าใช้จ่ายในการเลือกตั้งทั่วไป หรือเลือกตั้งซ่อมสมาชิกสภา องค์การบริหารส่วนตำบลท่าข้าม	เพื่อใช้จ่ายสำหรับ การเลือกตั้งของ องค์การปกครองส่วน ท้องถิ่น	การเลือกตั้ง ท้องถิ่น	800,000	800,000	800,000	800,000	800,000	ประชาชน ผู้มีสิทธิ เลือกตั้ง	ประชาชนมีความรู้ เรื่องการเมืองการ ปกครองระบอบ ประชาธิปไตย เพิ่มขึ้น ร้อยละ ๖๐	สำนักปลัด
๘	โครงการพัฒนาและเพิ่มพูน ประสิทธิภาพ การบริหารงานของ องค์การบริหารส่วนตำบลท่าข้าม	เพื่ออบรมให้ความรู้ คณะผู้บริหาร สมาชิก สภา พนักงานส่วน ตำบล ลูกจ้างประจำ พนักงานจ้าง และผู้นำ ชุมชน	๑ ครั้ง / ปี	300,000	300,000	300,000			ร้อยละ ของผู้เข้า อบรม	ผู้บริหาร สมาชิกสภา พนักงานส่วนตำบล ลูกจ้างประจำ พนักงาน จ้าง และผู้นำชุมชน มี ความรู้เพิ่มขึ้น	สำนักปลัด
๙	โครงการพัฒนาศักยภาพของคณะ ผู้บริหาร สมาชิกสภาองค์การ บริหารส่วนตำบล ผู้นำและ ประชาชนทั่วไป ในตำบลท่าข้าม	เพื่อให้คณะผู้บริหาร สมาชิก อบต. พนักงาน ได้ความรู้ ประสบการณ์ เพิ่มขึ้น	ผู้เข้าอบรม จำนวน 30 คน	30,000	30,000	30,000	30,000	30,000	ผู้บริหาร ผู้นำ ที่เข้าร่วม โครงการ	คณะผู้บริหาร สมาชิก อบต. พนักงาน ได้ความรู้ ประสบการณ์ เพิ่มขึ้น	สำนักปลัด

ที่	โครงการ	วัตถุประสงค์	เป้าหมาย (ผลผลิตของ โครงการ)	งบประมาณ					ตัวชี้วัด (KPI)	ผลที่คาดว่าจะ ได้รับ	หน่วยงานที่ รับผิดชอบ
				๒๕๖๖ (บาท)	๒๕๖๗ (บาท)	๒๕๖๘ (บาท)	๒๕๖๙ (บาท)	๒๕๗๐ (บาท)			
๑๐	โครงการอบรมเสริมสร้างคุณธรรม จริยธรรมในการทำงานสำหรับ บุคลากรองค์การบริหารส่วนตำบล ท่าข้าม	เพื่อให้คณะผู้บริหาร สมาชิก อบต. พนักงาน ได้ความรู้ ประสบการณ์ เพิ่มขึ้น	ผู้เข้าอบรม จำนวน 30 - 50 คน	30,000	30,000	30,000	30,000	30,000	ผู้บริหาร ผู้นำ, บุคลากร, ที่เข้าร่วม โครงการ	คณะผู้บริหาร สมาชิก อบต. พนักงาน ได้ความรู้ ประสบการณ์ เพิ่มขึ้น	สำนักปลัด
รวม	๑๐ โครงการ	-	-	1,220,000	1,220,000	1,220,000	920,000	920,000	-	-	-

## (๕.๒) แผนงานการศึกษา

ที่	โครงการ	วัตถุประสงค์	เป้าหมาย (ผลผลิตของ โครงการ)	งบประมาณ					ตัวชี้วัด (KPI)	ผลที่คาดว่าจะ ได้รับ	หน่วยงานที่ รับผิดชอบ
				๒๕๖๖ (บาท)	๒๕๖๗ (บาท)	๒๕๖๘ (บาท)	๒๕๖๙ (บาท)	๒๕๗๐ (บาท)			
๑	ค่าอาหารเสริม (นม)	เพื่อส่งเสริมให้เด็ก นักเรียนได้ดื่มนม	นักเรียนได้รับ อาหารเสริม	700,000	700,000	700,000	700,000	700,000	จำนวน นักเรียน	เด็กนักเรียนได้ดื่มนม สุขภาพร่างกาย แข็งแรง	กองการศึกษา
๒	อุดหนุนโรงเรียนโครงการ สนับสนุนอาหารกลางวัน	เพื่อให้เด็กนักเรียน ได้รับประทาน อาหารกลางวัน	อาหารกลางวัน	1,200,000	1,200,000	1,200,000	1,200,000	1,200,000	ร้อยละ ของ นักเรียน	นักเรียนได้ รับประทานอาหาร กลางวัน	กองการศึกษา
๓	ค่ากิจกรรมพัฒนาผู้เรียน	เพื่อให้เด็กนักเรียนได้ทำ กิจกรรมพัฒนา ความรู้	ค่ากิจกรรม พัฒนานักเรียน	30,000	30,000	30,000	30,000	30,000	ร้อยละ ของ นักเรียน	นักเรียนได้ทำ กิจกรรมพัฒนา ความรู้	กองการศึกษา
๔	ค่าเครื่องแบบนักเรียน	เพื่อให้เด็กนักเรียนได้มี เครื่องแบบนักเรียน	ค่าเครื่องแบบ นักเรียน	20,000	20,000	20,000	20,000	20,000	ร้อยละ ของ นักเรียน	นักเรียนได้มี เครื่องแบบนักเรียน	กองการศึกษา
๕	ค่าจัดการเรียนการสอน	เพื่อให้เด็กนักเรียนได้ เรียนหนังสือ	ค่าจัดการเรียน การสอน	80,000	80,000	80,000	80,000	80,000	ร้อยละ ของ นักเรียน	นักเรียนได้เรียน หนังสือ	กองการศึกษา

ที่	โครงการ	วัตถุประสงค์	เป้าหมาย (ผลผลิตของ โครงการ)	งบประมาณ					ตัวชี้วัด (KPI)	ผลที่คาดว่าจะ ได้รับ	หน่วยงานที่ รับผิดชอบ
				๒๕๖๖ (บาท)	๒๕๖๗ (บาท)	๒๕๖๘ (บาท)	๒๕๖๙ (บาท)	๒๕๗๐ (บาท)			
๖	ค่าหนังสือเรียน	เพื่อให้นักเรียนมีหนังสือเรียน	ค่าหนังสือของนักเรียน	10,000	10,000	10,000	10,000	10,000	ร้อยละของนักเรียน	นักเรียนมีหนังสือเรียน	กองการศึกษา
๗	ค่าอาหารกลางวันสำหรับเด็กปฐมวัยใน ศพด.	เพื่อให้เด็กนักเรียนได้รับประทานอาหารกลางวัน	ค่าอาหารกลางวันเด็กปฐมวัยใน ศพด.	25,000	25,000	25,000	25,000	25,000	ร้อยละของนักเรียน	นักเรียนได้รับประทานอาหารกลางวัน	กองการศึกษา
๘	ค่าอุปกรณ์การเรียน	เพื่อให้นักเรียนได้มีอุปกรณ์การเรียน	ค่าอุปกรณ์การเรียน	10,000	10,000	10,000	10,000	10,000	ร้อยละของนักเรียน	นักเรียนได้มีอุปกรณ์การเรียน	กองการศึกษา
๙	ค่าพาหนะรับส่ง-นักเรียน ศูนย์พัฒนาเด็กเล็กบ้านโคกสูง	เพื่อให้นักเรียนมีพาหนะเดินทางไปเรียนหนังสือ	ค่าพาหนะรับส่ง-นักเรียน	40,000	40,000	40,000			ร้อยละของนักเรียน	นักเรียนมีพาหนะเดินทางไปเรียนหนังสือ	กองการศึกษา
รวม	๙ โครงการ	-	-	2,115,000	2,115,000	2,115,000	2,075,000	2,075,000	-	-	-



## (๕.๓) แผนงานเคหะและชุมชน

ที่	โครงการ	วัตถุประสงค์	เป้าหมาย (ผลผลิตของ โครงการ)	งบประมาณ					ตัวชี้วัด (KPI)	ผลที่คาดว่าจะ ได้รับ	หน่วยงานที่ รับผิดชอบ
				๒๕๖๖ (บาท)	๒๕๖๗ (บาท)	๒๕๖๘ (บาท)	๒๕๖๙ (บาท)	๒๕๗๐ (บาท)			
๑	จัดซื้อวัสดุก่อสร้าง (หิน ยางมะตอยสำเร็จรูป ฯลฯ)	ซ่อมแซม ถนนลาดยางที่ชำรุด	ถนนลาดยาง	100,000	100,000	100,000	100,000	100,000	ร้อยละของ ประชาชนที่ สัญจร	ถนนมีสภาพที่ดีขึ้น	กองช่าง
๒	ปรับปรุงภูมิทัศน์บริเวณอ่างเก็บ น้ำกุฏิพระ หมู่ที่ ๔ บ้านกุฏิพระ	เพื่อปรับปรุงภูมิทัศน์ อ่างเก็บน้ำส่งเสริมให้ เป็นแหล่งท่องเที่ยว	ปรับปรุงภูมิทัศน์ บริเวณอ่างเก็บน้ำ	100,000	100,000	100,000	100,000	100,000	พื้นที่ โครงการ	ภูมิทัศน์อ่างเก็บน้ำ ส่งเสริมให้เป็นแหล่ง ท่องเที่ยว	กองช่าง
รวม	๒ โครงการ	-	-	200,000	200,000	200,000	200,000	200,000	-	-	-

## (๕.๔) แผนงานสร้างความเข้มแข็งของชุมชน

ที่	โครงการ	วัตถุประสงค์	เป้าหมาย (ผลผลิตของ โครงการ)	งบประมาณ					ตัวชี้วัด (KPI)	ผลที่คาดว่าจะ ได้รับ	หน่วยงานที่ รับผิดชอบ
				๒๕๖๖ (บาท)	๒๕๖๗ (บาท)	๒๕๖๘ (บาท)	๒๕๖๙ (บาท)	๒๕๗๐ (บาท)			
๑	กิจกรรมการจัดทำและประสาน แผนพัฒนาท้องถิ่นขององค์กร ปกครองส่วนท้องถิ่นเพื่อนำ แผนพัฒนาท้องถิ่นไปสู่การปฏิบัติ	เพื่อประชาชนมีความรู้ ในเรื่องการการจัดทำ แผนชุมชนและการ ส่งเสริมกระบวนการ ประชาธิปไตยชุมชน ระบอบประชาธิปไตย	ประชุม ประชาคมการ จัดทำ แผนพัฒนา ท้องถิ่น	20,000	20,000	20,000	20,000	20,000	ประชาชน ที่เข้าร่วม โครงการ	ประชาชนมีความรู้ เรื่องการเมืองการ ปกครองระบอบ ประชาธิปไตย	สำนักปลัด
๒	โครงการสร้างจิตสำนึกความเป็น พลเมืองที่ดีในระบอบ ประชาธิปไตย	เพื่อให้ประชาชนมี ความรู้ความเข้าใจใน ระบอบประชาธิปไตย	โครงการ ฝึกอบรม	30,000	30,000	30,000	30,000	30,000	ประชาชน ที่เข้าร่วม โครงการ	ประชาชนมีความรู้ ความเข้าใจในระบอบ ประชาธิปไตย	สำนักปลัด
๓	โครงการอาสาสมัครปกป้อง สถาบันสำคัญของชาติ	เพื่อให้ประชาชนมี ความรู้ความเข้าใจใน การปกป้องสถาบัน สำคัญของชาติ	โครงการ ฝึกอบรม	30,000	30,000	30,000	30,000	30,000	ประชาชน ที่เข้าร่วม โครงการ	ประชาชนมีความรู้ ความเข้าใจในการ ปกป้องสถาบันสำคัญ ของชาติ	สำนักปลัด
รวม	๓ โครงการ	-	-	80,000	80,000	80,000	80,000	80,000	-	-	-

## (๕.๕) แผนงานการศาสนาวัฒนธรรมและนันทนาการ

ที่	โครงการ	วัตถุประสงค์	เป้าหมาย (ผลผลิตของ โครงการ)	งบประมาณ					ตัวชี้วัด (KPI)	ผลที่คาดว่าจะ ได้รับ	หน่วยงานที่ รับผิดชอบ
				๒๕๖๖ (บาท)	๒๕๖๗ (บาท)	๒๕๖๘ (บาท)	๒๕๖๙ (บาท)	๒๕๗๐ (บาท)			
๑	กิจกรรมแข่งขันกีฬาศูนย์พัฒนา เด็กเล็กองค์การบริหารส่วนตำบล ท่าข้าม	เพื่อส่งเสริมให้เด็ก นักเรียนได้แข่งขัน กีฬา	เด็กเล็ก	20,000	20,000	20,000	20,000	20,000	ร้อยละ ของ ผู้เข้าร่วม	เด็กนักเรียนมี สุขภาพร่างกาย แข็งแรง	ส่วนการศึกษา
๒	กิจกรรมวันสำคัญแห่งชาติ	เพื่อส่งเสริมให้เด็ก นักเรียนทำกิจกรรม ในวันสำคัญแห่งชาติ	นักเรียน	30,000	30,000	30,000	30,000	30,000	ร้อยละ ของ ผู้เข้าร่วม	เด็กนักเรียนทำ กิจกรรมในวันสำคัญ แห่งชาติ	ส่วนการศึกษา
๓	โครงการแข่งขันกีฬาประเพณี “ขงโค – จามจุรี” เพื่อความ ปรองดองสมานฉันท์	เพื่อส่งเสริมให้ บุคลากรของท้องถิ่น ได้แข่งขันกีฬา	บุคลากรของ ท้องถิ่น	20,000	20,000	20,000	20,000	20,000	ร้อยละ ของ ผู้เข้าร่วม	บุคลากรของท้องถิ่น มีสุขภาพร่างกาย แข็งแรง	ส่วนการศึกษา
๔	โครงการแข่งขันกีฬาสามัคคี ท้องถิ่นชุมชนจังหวัดเพชรบูรณ์ ประจำปี	เพื่อส่งเสริมให้ บุคลากรของท้องถิ่น ได้แข่งขันกีฬา	บุคลากรของ ท้องถิ่น	20,000	20,000	20,000	20,000	20,000	ร้อยละ ของ ผู้เข้าร่วม	บุคลากรของท้องถิ่น มีสุขภาพร่างกาย แข็งแรง	ส่วนการศึกษา
๕	โครงการส่งเสริมความปรองดอง สมานฉันท์กีฬาต้านยาเสพติด	เพื่อส่งเสริมให้ ประชาชนในท้องถิ่น ได้แข่งขันกีฬา	ประชาชนใน ท้องถิ่น	100,000	100,000	100,000	100,000	100,000	ร้อยละ ของ ผู้เข้าร่วม	ประชาชนในท้องถิ่น มีสุขภาพร่างกาย แข็งแรง	ส่วนการศึกษา
๖	กิจกรรมส่งเสริมประเพณี วัฒนธรรมอันดีของท้องถิ่น	เพื่อส่งเสริมให้ ประชาชนในท้องถิ่น รู้รักษาวัฒนธรรม	ประชาชนใน ท้องถิ่น	120,000	120,000	120,000	120,000	120,000	ร้อยละ ของ ผู้เข้าร่วม	ประชาชนในท้องถิ่น รู้รักษาวัฒนธรรม	ส่วนการศึกษา
รวม	๖ โครงการ	-	-	310,000	310,000	310,000	310,000	310,000	-	-	-

**รายละเอียดโครงการพัฒนา  
แผนพัฒนาท้องถิ่น (พ.ศ. ๒๕๖๖ - ๒๕๗๐)  
องค์การบริหารส่วนตำบลท่าข้าม อำเภอนนทบุรี จังหวัดเพชรบูรณ์**

ก. ยุทธศาสตร์ชาติ ๒๐ ปี ๕. ยุทธศาสตร์ด้านการสร้างการเติบโตบนคุณภาพชีวิตที่เป็นมิตรกับสิ่งแวดล้อม

ข. แผนพัฒนาเศรษฐกิจและสังคมแห่งชาติ ฉบับที่ ๑๓ หมายเหตุที่ ๑๑ ไทยสามารถลดความเสี่ยงและผลกระทบจากภัยธรรมชาติและการเปลี่ยนแปลงสภาพภูมิอากาศ โดยมุ่งเน้นปรับการใช้ที่ดินให้เหมาะสม จัดทำระบบจัดการน้ำที่สอดคล้องกับภูมิประเทศและภูมิอากาศ พัฒนาการแจ้งเตือนภัยให้แม่นยำและทันเวลา

ค. Sustainable Development Goals: SDGs เป้าหมายที่ ๑๕ : ปกป้อง พื้นฟู และสนับสนุนการใช้ระบบนิเวศบนบกอย่างยั่งยืน จัดการป่าไม้อย่างยั่งยืนต่อสู้การกลายสภาพเป็นทะเลทราย หยุดการเสื่อมโทรมของที่ดินและพื้นสภาพดิน และหยุดยั้งการสูญเสียความหลากหลายทางชีวภาพ

ง. ยุทธศาสตร์จังหวัด ที่ ๔ การบริหารจัดการทรัพยากรธรรมชาติและสิ่งแวดล้อมอย่างยั่งยืน

จ. ยุทธศาสตร์การพัฒนาของ อปท. ในเขตจังหวัด ที่ ๔ การพัฒนาด้านธรรมชาติและสิ่งแวดล้อม

๖. ยุทธศาสตร์การพัฒนาด้านทรัพยากรธรรมชาติและสิ่งแวดล้อม

(๖.๑) แผนงานการเกษตร

ที่	โครงการ	วัตถุประสงค์	เป้าหมาย (ผลผลิตของ โครงการ)	งบประมาณ					ตัวชี้วัด (KPI)	ผลที่คาดว่าจะ ได้รับ	หน่วยงานที่ รับผิดชอบ
				๒๕๖๖ (บาท)	๒๕๖๗ (บาท)	๒๕๖๘ (บาท)	๒๕๖๙ (บาท)	๒๕๗๐ (บาท)			
๑	กิจกรรมส่งเสริม สนับสนุน โครงการอนุรักษ์พันธุกรรมพืชอัน เนื่องมาจากพระราชดำริสมเด็จพระกนิษฐาธิราชเจ้า กรมสมเด็จพระเทพรัตนราชสุดาฯ สยามบรม ราชกุมารี	เพื่อให้ประชาชนมี ความรู้และอนุรักษ์ พันธุ์พืช	ส่งเสริมให้ ประชาชน อนุรักษ์พืช	20,000	20,000	20,000	20,000	20,000	ร้อยละ ของ ประชาชน ได้รับ ประโยชน์	ประชาชนมีความรู้ และอนุรักษ์พันธุ์พืช	สำนักปลัดฯ
๒	โครงการ "รักน้ำ รักป่า รักษา แผ่นดิน"	เพื่อส่งเสริมพื้นที่ป่า เป็นแหล่งต้นน้ำ	ส่งเสริมให้ ความรู้แก่ ประชาชน	20,000	20,000	20,000	20,000	20,000	ร้อยละ ของพื้นที่ ป่า	มีพื้นที่ป่าเป็นแหล่ง ต้นน้ำเพิ่มขึ้น	สำนักปลัดฯ
๓	โครงการก่อสร้างธนาคารน้ำใต้ดิน ระบบปิด	เพื่อส่งเสริมให้เป็น แหล่งที่เก็บน้ำใต้ดิน	ส่งเสริมให้ ความรู้แก่ ประชาชน	20,000	20,000	20,000	20,000	20,000	ร้อยละ ของพื้นที่	มีแหล่งเก็บและมี ความรู้เรื่องน้ำใต้ดิน	สำนักปลัดฯ
รวม	๓ โครงการ	-	-	60,000	60,000	60,000	60,000	60,000	-	-	-

**รายละเอียดโครงการพัฒนา**  
**แผนพัฒนาท้องถิ่น (พ.ศ. ๒๕๖๖ - ๒๕๗๐)**  
**สำหรับ โครงการที่เกี่วข้องขององค์กรปกครองส่วนท้องถิ่น**  
**องค์การบริหารส่วนตำบลท่าข้าม อำเภอนนทบุรี จังหวัดนนทบุรี**

ก. ยุทธศาสตร์จังหวัดที่ ๓ การพัฒนาคุณภาพชีวิต และเสริมสร้างความมั่นคงของคนและชุมชน

ข. ยุทธศาสตร์การพัฒนาของ อบท. ในเขตจังหวัดที่ ๑ การพัฒนาการส่งเสริมการศึกษา ศาสนาวัฒนธรรม ประเพณี การกีฬา และพัฒนาคุณภาพชีวิต

๒. ยุทธศาสตร์การพัฒนาด้านสังคม

(๓.๑) แผนงานเคหะและชุมชน

ที่	โครงการ	วัตถุประสงค์	เป้าหมาย (ผลผลิตของ โครงการ)	งบประมาณ					ตัวชี้วัด (KPI)	ผลที่คาดว่าจะ ได้รับ	หน่วยงานที่ รับผิดชอบ
				๒๕๖๖ (บาท)	๒๕๖๗ (บาท)	๒๕๖๘ (บาท)	๒๕๖๙ (บาท)	๒๕๗๐ (บาท)			
๑	โครงการลานกีฬาและนันทนาการ ชุมชน หมู่ที่ ๔ องค์การบริหาร ส่วนตำบลท่าข้าม	เพื่อให้ประชาชน เด็กและเยาวชนมี สถานที่ออกกำลังกาย	ตามแบบการ ท่องเที่ยวและ กีฬาจังหวัด นนทบุรี	2,400,000					ร้อยละ ประชาชน ที่มาใช้ ประโยชน์	ประชาชน เด็กและ เยาวชนมีสถานที่ ออกกำลังกาย	กองช่าง/ การกีฬา
๒	โครงการก่อสร้างสระว่ายน้ำชุมชน หมู่ที่ ๔ องค์การบริหารส่วนตำบล ท่าข้าม	เพื่อให้ประชาชน เด็กและเยาวชนมี สถานที่ออกกำลังกาย เช่น ว่ายน้ำ	ตามแบบการ ท่องเที่ยวและ กีฬาจังหวัด นนทบุรี	5,000,000					ร้อยละ ประชาชน ที่มาใช้ ประโยชน์	ประชาชน เด็กและ เยาวชนมีสถานที่ ออกกำลังกาย เช่น ว่ายน้ำ	กองช่าง/ การกีฬา
๓	โครงการก่อสร้างสนามฟุตบอลพื้น ยางสังเคราะห์ หมู่ที่ ๔ ตำบลท่า ข้าม อำเภอนนทบุรี จังหวัด นนทบุรี	เพื่อให้ประชาชน เด็กและเยาวชนมี สถานที่ออกกำลังกาย	26 x 46 เมตร	3,816,000					ร้อยละ ประชาชน ที่มาใช้ ประโยชน์	ประชาชน เด็กและ เยาวชนมีสถานที่ ออกกำลังกาย	กองช่าง
รวม	๒ โครงการ	-	-	11,216,000					-	-	-

ก. ยุทธศาสตร์จังหวัดที่ ๓ การพัฒนาคุณภาพชีวิต และเสริมสร้างความมั่นคงของคนและชุมชน

ข. ยุทธศาสตร์การพัฒนาของ อบต. ในเขตจังหวัดที่ ๑ การพัฒนาด้านโครงสร้างพื้นฐาน

๓. ยุทธศาสตร์การพัฒนาด้านโครงสร้างพื้นฐาน

(๓.๑) แผนงานเคหะและชุมชน

ที่	โครงการ	วัตถุประสงค์	เป้าหมาย (ผลผลิตของ โครงการ)	งบประมาณ					ตัวชี้วัด (KPI)	ผลที่คาดว่าจะ ได้รับ	หน่วยงานที่ รับผิดชอบ
				๒๕๖๖ (บาท)	๒๕๖๗ (บาท)	๒๕๖๘ (บาท)	๒๕๖๙ (บาท)	๒๕๗๐ (บาท)			
๑	โครงการก่อสร้างถนน คสล. หมู่ที่ ๔ สายกุฎิพระ – หนองคู่	เพื่อให้ประชาชน ได้รับความสะดวก รวดเร็ว ปลอดภัย	กว้าง 4 ม. ยาว 740 ม.	500,000					ร้อยละของ ประชาชนที่ สัญจร	ประชาชนได้รับ ความสะดวก รวดเร็ว ปลอดภัย	จ.พช.
๒	โครงการซ่อมแซมถนนด้วยหิน คลุก ซอยบ้านนางมาลัย ปัดหมู หมู่ที่ ๑๐ บ้านเขาบ่อทอง	เพื่อให้ประชาชน ได้รับความสะดวก รวดเร็ว ปลอดภัย	กว้าง 4 ม. ยาว 1,675 ม.	500,000					ร้อยละของ ประชาชนที่ สัญจร	ประชาชนได้รับ ความสะดวก รวดเร็ว ปลอดภัย	จ.พช./ กรม สถ.
๓	โครงการซ่อมแซมถนนดิน ด้วย วัสดุคัดเลือก สายเขาดิน – ตะกุด เป่า หมู่ที่ ๑๑ บ้านชาดิน	เพื่อให้ประชาชน ได้รับความสะดวก รวดเร็ว ปลอดภัย	กว้าง 4 ม. ยาว 1,350 ม.	500,000					ร้อยละของ ประชาชนที่ สัญจร	ประชาชนได้รับ ความสะดวก รวดเร็ว ปลอดภัย	จ.พช./ กรม สถ.
๔	โครงการซ่อมแซมถนนดิน ด้วย วัสดุคัดเลือก สายไร่เสี้ยเก้ – ท่า ข้าม หมู่ที่ ๔ บ้านกุฎิพระ	เพื่อให้ประชาชน ได้รับความสะดวก รวดเร็ว ปลอดภัย	กว้าง 4 ม. ยาว 1,350 ม.	500,000					ร้อยละของ ประชาชนที่ สัญจร	ประชาชนได้รับ ความสะดวก รวดเร็ว ปลอดภัย	จ.พช./ กรม สถ.
๕	โครงการซ่อมแซมถนนดิน ด้วย วัสดุคัดเลือก สายผาแดง หมู่ที่ ๖ บ้านดงแขวน	เพื่อให้ประชาชน ได้รับความสะดวก รวดเร็ว ปลอดภัย	กว้าง 4 ม. ยาว 1,350 ม.	500,000					ร้อยละของ ประชาชนที่ สัญจร	ประชาชนได้รับ ความสะดวก รวดเร็ว ปลอดภัย	จ.พช./ กรม สถ.
๖	โครงการปรับปรุงซ่อมแซมอาคาร เรียนบ้านกุฎิพระ	เพื่อให้มีอาคารเรียน ที่มั่นคง นักเรียนมี บรรยากาศการเรียน ที่ดี	อาคาร 1 หลัง	500,000					ร้อยละของ นักเรียนที่ใช้ อาคาร	มีอาคารเรียนที่ มั่นคง นักเรียนมี บรรยากาศการเรียน ที่ดี	จ.พช.
๗	โครงการก่อสร้างลาน อเนกประสงค์ หมู่ที่ ๔ อ่างเก็บน้ำ กุฎิพระ	เพื่อให้ประชาชนมี ลานอเนกประสงค์ ออกกำลังกาย และ และเป็นที่พักผ่อน ๓	กว้าง 20 เมตร ยาว 30 เมตร	300,000					ร้อยละ ประชาชน ที่มาใช้ ประโยชน์	ประชาชนมีลาน อเนกประสงค์ ออก กำลังกาย และและ เป็นที่จอดรถ ๓	อบต./ อบจ.พช./ จ.พช./

ที่	โครงการ	วัตถุประสงค์	เป้าหมาย (ผลผลิตของ โครงการ)	งบประมาณ					ตัวชี้วัด (KPI)	ผลที่คาดว่าจะ ได้รับ	หน่วยงานที่ รับผิดชอบ
				๒๕๖๖ (บาท)	๒๕๖๗ (บาท)	๒๕๖๘ (บาท)	๒๕๖๙ (บาท)	๒๕๗๐ (บาท)			
๘	โครงการก่อสร้างห้องน้ำสาธารณะ หมู่ที่ ๔ อ่างเก็บน้ำกุฎิพระ	เพื่อให้ประชาชน/ นักท่องเที่ยวมี ห้องน้ำสาธารณะไว้ ใช้	ตามแบบกำหนด	500,000					ร้อยละ ประชาชน ที่มาใช้ ประโยชน์	ประชาชน/ นักท่องเที่ยวมี ห้องน้ำสาธารณะไว้ ใช้	อบต./ อบจ.พช./ จ.พช./
๙	โครงการก่อสร้างถนนดินด้วยวัสดุ คัดเลือก หมู่ที่ ๔ รอบอ่างกุฎิพระ	เพื่อให้ประชาชน/ นักท่องเที่ยวได้รับ ความสะดวก รวดเร็ว ปลอดภัย	ระยะทาง 1,000 เมตร	300,000					ร้อยละของ ประชาชนที่ สัญจร	ประชาชน/ นักท่องเที่ยวได้รับ ความสะดวก รวดเร็ว ปลอดภัย	อบต./ อบจ.พช./ จ.พช./
๑๐	โครงการติดตั้งไฟฟ้าพลังงานแสงอาทิตย์ แบบประกอบในชุดเดียว (All In One Solar Street Light) ในบัญชีนวัตกรรม ไทย หมู่ที่ ๑ เชื่อมหมู่ที่ ๖	เพื่อให้ประชาชนมี ไฟฟ้าส่องสว่างใน เวลากลางคืน	จำนวน 73 ต้น	5,110,000					ร้อยละของ ประชาชนที่ มีแสงสว่าง	ประชาชนมีไฟฟ้า ส่องสว่างในเวลา กลางคืน	อบต.ท่าข้าม/ อบจ.
๑๑	โครงการก่อสร้างถนนลาดยาง สายบ้านโคกสูง ถึงสาย บ้านวัง ปลาช่อน บ้านวังปลาช่อน หมู่ที่ ๒	เพื่อให้ประชาชน ได้รับความสะดวก รวดเร็ว ปลอดภัย	รหัสสายทาง พข.ถ 46 - 004 กว้าง 6 ม. ยาว 2,700 ม.	9,980,000					ร้อยละของ ประชาชนที่ สัญจร	ประชาชนได้รับ ความสะดวก รวดเร็ว ปลอดภัย	อบต.ท่าข้าม/ กรม สถ.
๑๒	โครงการก่อสร้างถนนคอนกรีต เสริมเหล็ก สายบ้านหนองโก ถึง สาย บ้านหนองกลอย บ้านตะกุด เป้า หมู่ที่ ๕	เพื่อให้ประชาชน ได้รับความสะดวก รวดเร็ว ปลอดภัย	รหัสสายทาง พข.ถ 46 - 002 กว้าง 5 ม. ยาว 1,683 ม.	5,320,000					ร้อยละ ของ ประชาชน ที่สัญจร	ประชาชนได้รับ ความสะดวก รวดเร็ว ปลอดภัย	อบต.ท่าข้าม/ กรม สถ.
๑๓	<b>ชื่อโครงการ</b> ก่อสร้างถนนคอนกรีตเสริมเหล็ก. ทางหลวงท้องถิ่น .พข.ถ. ๔๖-๐๐๓. สาย บ้าน ดงแขวนหมู่ที่ ๖ - บ้านเขาสัก .หมู่ที่ ๑๐ บ้าน เขาบ่อทอง ตำบลท่าข้าม กว้าง ๖.๐๐ เมตร ยาว ๒,๖๕๐.๐๐ เมตร หนา ๐.๑๕ เมตร หรือมี พื้นที่ไม่น้อยกว่า ๑๕,๓๐๐.๐๐ ตารางเมตร ใหญ่ ทางกว้างเฉลี่ยข้างละ ๐.๕๐ เมตร องค์การ บริหารส่วนตำบลท่าข้าม อำเภอชนแดน จังหวัด เพชรบูรณ์	เพื่อให้ประชาชน ได้รับความสะดวก รวดเร็ว ปลอดภัย	รหัสสายทาง พข.ถ 46 - 003 กว้าง 6 ม. ยาว 2,650 ม.	9,979,000					ร้อยละของ ประชาชนที่ สัญจร	ประชาชนได้รับ ความสะดวก รวดเร็ว ปลอดภัย	อบต.ท่าข้าม/ กรม สถ.

ที่	โครงการ	วัตถุประสงค์	เป้าหมาย (ผลผลิตของ โครงการ)	งบประมาณ					ตัวชี้วัด (KPI)	ผลที่คาดว่าจะ ได้รับ	หน่วยงานที่ รับผิดชอบ
				๒๕๖๖ (บาท)	๒๕๖๗ (บาท)	๒๕๖๘ (บาท)	๒๕๖๙ (บาท)	๒๕๗๐ (บาท)			
๑๔	โครงการก่อสร้างถนนคอนกรีตเสริมเหล็ก สายบ้านเขาบ่อทอง ถึงสายบ้านหนองกลอย บ้านเขาบ่อทอง หมู่ที่ ๑๐	เพื่อให้ประชาชนได้รับความสะดวก รวดเร็ว ปลอดภัย	รหัสสายทาง พช.ถ 46 - 005 กว้าง 5 ม. ยาว 1,000 ม.	3,170,000					ร้อยละของประชาชนที่สัญจร	ประชาชนได้รับความสะดวก รวดเร็ว ปลอดภัย	อบต.ท่าข้าม/กรม สถ.
๑๕	โครงการติดตั้งไฟฟ้าพลังงานแสงอาทิตย์แบบประกอบในชุดเดียว (All In One Solar Street Light) ในบัญชีนวัตกรรมไทย หมู่ที่ ๖ ถึงบ้านนางแวว ศรีสวัสดิ์ หมู่ที่ ๗ บ้านหนองโก	เพื่อให้ประชาชนมีไฟฟ้าส่องสว่างในเวลากลางคืน	จำนวน 83 ต้น	5,810,000					ร้อยละของประชาชนที่มีแสงสว่าง	ประชาชนมีไฟฟ้าส่องสว่างในเวลากลางคืน	อบต.ท่าข้าม/จ.พช.
๑๖	โครงการติดตั้งโคมไฟส่องสว่างรายทาง หมู่ที่ ๑๐ บ้านเขาบ่อทอง	เพื่อให้ประชาชนมีไฟฟ้าส่องสว่างในเวลากลางคืน	(แบบโซล่าเซลล์)	1,000,000					ร้อยละของประชาชนที่มีแสงสว่าง	ประชาชนมีไฟฟ้าส่องสว่างในเวลากลางคืน	กองช่าง
๑๗	โครงการติดตั้งโคมไฟส่องสว่างรายทาง หมู่ที่ ๑๑ บ้านเขาดิน	เพื่อให้ประชาชนมีไฟฟ้าส่องสว่างในเวลากลางคืน	(แบบโซล่าเซลล์)	1,000,000					ร้อยละของประชาชนที่มีแสงสว่าง	ประชาชนมีไฟฟ้าส่องสว่างในเวลากลางคืน	กองช่าง
๑๘	โครงการ ซ่อมสร้างถนนผิวทางแคทซีล.ทางหลวงท้องถิ่น.พช.ถ.๕๖-๐๐๑. สาย บ้านท่าข้าม - บ้านหนองโก หมู่ที่ ๗ บ้านหนองโก ตำบลท่าข้าม กว้าง ๖.๐๐ เมตร ยาว ๑,๒๐๐.๐๐ เมตร หนาเฉลี่ย ๐.๐๓ เมตร หรือมีพื้นที่ไม่น้อยกว่า ๔,๖๐๐.๐๐ ตารางเมตร ไหล่ทางกว้างเฉลี่ยข้างละ ๑.๐๐ เมตร องค์การบริหารส่วนตำบลท่าข้าม อำเภอนแดน จังหวัดเพชรบูรณ์.	เพื่อให้ประชาชนได้รับความสะดวก รวดเร็ว ปลอดภัย	กว้าง 6 ม. ยาว 1,200 ม หนาเฉลี่ย 0.03 เมตร	3,006,000					ร้อยละของประชาชนที่สัญจร	ประชาชนได้รับความสะดวก รวดเร็ว ปลอดภัย	อบต.ท่าข้าม/กรม สถ.
๑๙	โครงการ ..เสริมผิวลาดยางแอสฟัลติกคอนกรีต.ทางหลวงท้องถิ่น.พช.ถ.๕๖-๐๐๒. สาย บ้านหนองโก - บ้านหนองกลอย หมู่ที่ ๕ บ้านตะกุดเป้า ตำบลท่าข้าม กว้าง.๕.๐๐. เมตร ยาว ๒,๗๐๐.๐๐ เมตร หนา ๐.๐๕ เมตร หรือมีพื้นที่ไม่น้อยกว่า .๑๓,๕๐๐.๐๐ ตารางเมตร องค์การบริหารส่วนตำบลท่าข้าม อำเภอนแดน จังหวัดเพชรบูรณ์	เพื่อให้ประชาชนได้รับความสะดวก รวดเร็ว ปลอดภัย	กว้าง 5 ม. ยาว 2,700 ม. หนา 0.05 ม.	5,070,000					ร้อยละของประชาชนที่สัญจร	ประชาชนได้รับความสะดวก รวดเร็ว ปลอดภัย	อบต.ท่าข้าม/กรม สถ.

ที่	โครงการ	วัตถุประสงค์	เป้าหมาย (ผลผลิตของ โครงการ)	งบประมาณ					ตัวชี้วัด (KPI)	ผลที่คาดว่าจะ ได้รับ	หน่วยงานที่ รับผิดชอบ
				๒๕๖๖ (บาท)	๒๕๖๗ (บาท)	๒๕๖๘ (บาท)	๒๕๖๙ (บาท)	๒๕๗๐ (บาท)			
๒๐	ชื่อโครงการ...เสริมผิวลาดยางแอสฟัลติกคอนกรีต ทางหลวงท้องถิ่น .พช.ถ.๔๖-๐๐๓. สาย บ้านดงแขวน หมู่ที่ ๖ - บ้านเขาสัก หมู่ที่ ๖ ตำบลท่าข้าม กว้าง ๔.๐๐ เมตร ยาว ๓,๔๐๐.๐๐ เมตร หนา ๐.๐๕ เมตร หรือมีพื้นที่ ไม่น้อยกว่า ๑๓,๖๐๐.๐๐ ตารางเมตร องค์การบริหารส่วนตำบลท่าข้าม อำเภอนแดน จังหวัด เพชรบูรณ์	เพื่อให้ประชาชน ได้รับความสะดวก รวดเร็ว ปลอดภัย	กว้าง 4 ม. ยาว 3,400 ม. หนา 0.05 ม.	5,680,000					ร้อยละของ ประชาชนที่ สัญจร	ประชาชนได้รับ ความสะดวก รวดเร็ว ปลอดภัย	อบต.ท่าข้าม/ กรม สถ.
๒๑	ชื่อโครงการ ก่อสร้างถนนคอนกรีตเสริมเหล็ก. ทางหลวงท้องถิ่น .พช.ถ.๔๖-๐๐๔. สาย บ้าน โคกสูง หมู่ที่ ๓ - บ้านวังปลาช่อน หมู่ที่ ๒ ตำบลท่าข้าม..กว้าง ๖.๐๐ เมตร ยาว ๒,๖๕๐.๐๐ เมตร หนา ๐.๑๕ เมตร หรือมีพื้นที่ ไม่น้อยกว่า ๑๕,๙๐๐.๐๐ ตารางเมตร โหล ทางกว้างเฉลี่ยข้างละ ๐.๕๐ เมตร องค์การบริหารส่วนตำบลท่าข้าม อำเภอนแดน จังหวัด เพชรบูรณ์	เพื่อให้ประชาชน ได้รับความสะดวก รวดเร็ว ปลอดภัย	กว้าง 6 ม. ยาว 2,650 ม. หนา 0.15 ม.	9,979,000					ร้อยละของ ประชาชนที่ สัญจร	ประชาชนได้รับ ความสะดวก รวดเร็ว ปลอดภัย	อบต.ท่าข้าม/ กรม สถ.
รวม	โครงการ	-	-						-	-	-



- ก. ยุทธศาสตร์จังหวัดที่ ๑ การส่งเสริมเกษตรปลอดภัย การเพิ่มประสิทธิภาพการผลิตและสร้างมูลค่าเพิ่ม
- ข. ยุทธศาสตร์การพัฒนาของ อปท. ในเขตจังหวัดที่ ๒ การพัฒนาด้านเศรษฐกิจและการเกษตร
๔. ยุทธศาสตร์การพัฒนาแหล่งน้ำ

## (๔.๑) แผนงานเคหะและชุมชน

ที่	โครงการ	วัตถุประสงค์	เป้าหมาย (ผลผลิตของ โครงการ)	งบประมาณ					ตัวชี้วัด (KPI)	ผลที่คาดว่าจะ ได้รับ	หน่วยงานที่ รับผิดชอบ
				๒๕๖๖ (บาท)	๒๕๖๗ (บาท)	๒๕๖๘ (บาท)	๒๕๖๙ (บาท)	๒๕๗๐ (บาท)			
๑	โครงการขุดลอกคลองปอ หมู่ที่ ๑ บ้านท่าข้าม	เพื่อให้ประชาชนได้ มีแหล่งน้ำสำหรับทำ การเกษตร	กว้าง 18 ม. ลึกเฉลี่ย 6 ม. ยาว 312 ม.	500,000					เกษตรกร ที่ใช้น้ำ	ประชาชนได้มีแหล่ง น้ำสำหรับทำ การเกษตร	จ.พช
๒	โครงการขุดลอกคลองบ้านคำ หมู่ที่ ๓ บ้านโคกสูง	เพื่อให้ประชาชนได้ มีแหล่งน้ำสำหรับทำ การเกษตร	กว้าง 12 ม. ลึกเฉลี่ย 4 ม. ยาว 510 ม.	500,000					เกษตรกร ที่ใช้น้ำ	ประชาชนได้มีแหล่ง น้ำสำหรับทำ การเกษตร	จ.พช
๓	โครงการขุดลอกคลองโก หมู่ที่ ๓ บ้านโคกสูง	เพื่อให้ประชาชนได้ มีแหล่งน้ำสำหรับทำ การเกษตร	กว้าง 12 ม. ลึกเฉลี่ย 4 ม. ยาว 510 ม.	500,000					เกษตรกร ที่ใช้น้ำ	ประชาชนได้มีแหล่ง น้ำสำหรับทำ การเกษตร	จ.พช
๔	โครงการขุดลอกคลองบ้านคำ หมู่ที่ ๗ บ้านหนองโก	เพื่อให้ประชาชนได้ มีแหล่งน้ำสำหรับทำ การเกษตร	กว้าง 12 ม. ลึกเฉลี่ย 4 ม. ยาว 510 ม.	500,000					เกษตรกร ที่ใช้น้ำ	ประชาชนได้มีแหล่ง น้ำสำหรับทำ การเกษตร	จ.พช./ อบจ.
๕	โครงการขุดลอกคลองโก หมู่ที่ ๗ บ้านหนองโก	เพื่อให้ประชาชนได้ มีแหล่งน้ำสำหรับทำ การเกษตร	กว้าง 12 ม. ลึกเฉลี่ย 4 ม. ยาว 510 ม.	500,000					เกษตรกร ที่ใช้น้ำ	ประชาชนได้มีแหล่ง น้ำสำหรับทำ การเกษตร	จ.พช./ อบจ.
๖	โครงการขุดลอกคลองตะแบก หมู่ที่ ๑๑ บ้านเขาติน	เพื่อให้ประชาชนได้ มีแหล่งน้ำสำหรับทำ การเกษตร	กว้าง 12 ม. ลึกเฉลี่ย 4 ม. ยาว 510 ม.	500,000					เกษตรกร ที่ใช้น้ำ	ประชาชนได้มีแหล่ง น้ำสำหรับทำ การเกษตร	จ.พช
๗	โครงการขุดลอกคลองตาโชน หมู่ที่ ๑๑ บ้านเขาติน	เพื่อให้ประชาชนได้ มีแหล่งน้ำสำหรับทำ การเกษตร	กว้าง 12 ม. ลึกเฉลี่ย 4 ม. ยาว 510 ม.	500,000					เกษตรกร ที่ใช้น้ำ	ประชาชนได้มีแหล่ง น้ำสำหรับทำ การเกษตร	จ.พช
๘	โครงการขุดสระกักเก็บน้ำ หมู่ที่ ๕ บ้านตะกุดเป่า	เพื่อให้ประชาชนได้ มีแหล่งน้ำสำหรับทำ การเกษตร	กว้าง 44 ม. ยาว 100 ม. ลึกเฉลี่ย 5 ม.	500,000					เกษตรกร ที่ใช้น้ำ	ประชาชนได้มีแหล่ง น้ำสำหรับทำ การเกษตร	จ.พช./ อบจ.

ที่	โครงการ	วัตถุประสงค์	เป้าหมาย (ผลผลิตของ โครงการ)	งบประมาณ					ตัวชี้วัด (KPI)	ผลที่คาดว่าจะ ได้รับ	หน่วยงานที่ รับผิดชอบ
				๒๕๖๖ (บาท)	๒๕๖๗ (บาท)	๒๕๖๘ (บาท)	๒๕๖๙ (บาท)	๒๕๗๐ (บาท)			
๙	โครงการขุดลอกคลองส่งน้ำ หมู่ที่ ๒ บ้านวังปลาช่อน คลองม่วง – คลองลำหมีตาย	เพื่อให้ประชาชนได้มีแหล่งน้ำสำหรับการเกษตร	กว้าง 2 ม. ยาว 3,800 ม. ลึกเฉลี่ย 1.8 ม.	500,000					เกษตรกรที่ใช้น้ำ	ประชาชนได้มีแหล่งน้ำสำหรับการเกษตร	จ.พช./กรม สถ.
๑๐	โครงการขุดลอกคลองส่งน้ำ หมู่ที่ ๔ บ้านกุฏิพระ ขนานถนนสายบ้านกุฏิพระ – หนองดู่	เพื่อให้ประชาชนได้มีแหล่งน้ำสำหรับการเกษตร	กว้าง 9 ม. ยาว 1,000 ม. ลึกเฉลี่ย 3 ม.	500,000					เกษตรกรที่ใช้น้ำ	ประชาชนได้มีแหล่งน้ำสำหรับการเกษตร	จ.พช./กรม สถ.
๑๑	โครงการขุดลอกคลองม่วง หมู่ที่ ๕ บ้านตะกุดเป่า	เพื่อให้ประชาชนได้มีแหล่งน้ำสำหรับการเกษตร	กว้าง 13 ม. ยาว 600 ม. ลึกเฉลี่ย 3 ม.	500,000					เกษตรกรที่ใช้น้ำ	ประชาชนได้มีแหล่งน้ำสำหรับการเกษตร	จ.พช./กรม สถ.
๑๒	โครงการขุดสระกักเก็บน้ำ แก้ปัญหาภัยแล้ง หมู่ที่ ๕ บ้านตะกุดเป่า	เพื่อให้ประชาชนได้มีแหล่งน้ำสำหรับการเกษตร	กว้าง 44 ม. ยาว 100 ม. ลึกเฉลี่ย 5 ม.	500,000					เกษตรกรที่ใช้น้ำ	ประชาชนได้มีแหล่งน้ำสำหรับการเกษตร	จ.พช./กรม สถ.
๑๓	โครงการขุดสระกักเก็บน้ำ แก้ปัญหาภัยแล้ง หมู่ที่ ๘ บ้านตะกุดจั่น	เพื่อให้ประชาชนได้มีแหล่งน้ำสำหรับการเกษตร	กว้าง 44 ม. ยาว 100 ม. ลึกเฉลี่ย 5 ม.	500,000					เกษตรกรที่ใช้น้ำ	ประชาชนได้มีแหล่งน้ำสำหรับการเกษตร	จ.พช./กรม สถ.
๑๔	โครงการขุดลอกอ่างเก็บน้ำกุฏิพระ หมู่ที่ ๔ บ้านกุฏิพระ	เพื่อให้ประชาชนได้มีแหล่งน้ำสำหรับการเกษตร	กว้าง 120 ม. ยาว 108 ม. ลึกเฉลี่ย 3 ม.	1,500,000					เกษตรกรที่ใช้น้ำ	ประชาชนได้มีแหล่งน้ำสำหรับการเกษตร	จ.พช./กรม สถ.
รวม	โครงการ	-	-						-	-	-

แผนพัฒนาท้องถิ่น (พ.ศ. ๒๕๖๖ - ๒๕๗๐)  
องค์การบริหารส่วนตำบลท่าข้าม อำเภอนนทบุรี จังหวัดนนทบุรี

ที่	แผนงาน	หมวด	ประเภท	เป้าหมาย (ผลผลิตของโครงการ)	งบประมาณและที่ผ่านมา					หน่วยงาน รับผิดชอบ หลัก
					๒๕๖๖ (บาท)	๒๕๖๗ (บาท)	๒๕๖๘ (บาท)	๒๕๖๙ (บาท)	๒๕๗๐ (บาท)	
๑	แผนงานสาธารณสุข และสิ่งแวดล้อม	ครุภัณฑ์	ครุภัณฑ์ยานพาหนะ และขนส่ง	รถบรรทุกขยะ ขนาด 6 ตัน 6 ล้อ ปริมาตรกระบอกลูกสูบ ไม่ต่ำ กว่า 6,000 ซีซี หรือกำลัง เครื่องยนต์สูงสุดไม่ต่ำกว่า 170 กิโลวัตต์ - แบบอัตโนมัติ งบประมาณ 2,400,000.- ตาม ราคามาตรฐานครุภัณฑ์ จำนวน 1 คัน	2,400,000					สำนักปลัดฯ
	<b>รวม</b>				2,400,000					

**บัญชีสรุปโครงการพัฒนา**  
**แผนพัฒนาท้องถิ่น (พ.ศ. ๒๕๖๖ - ๒๕๗๐)**  
**องค์การบริหารส่วนตำบลท่าข้าม อำเภอชนแดน จังหวัดเพชรบูรณ์**

ยุทธศาสตร์	ปี ๒๕๖๖		ปี ๒๕๖๗		ปี ๒๕๖๘		ปี ๒๕๖๙		ปี ๒๕๗๐		รวม ๕ ปี	
	จำนวนโครงการ	งบประมาณ (บาท)	จำนวนโครงการ	งบประมาณ (บาท)	จำนวนโครงการ	งบประมาณ (บาท)	จำนวนโครงการ	งบประมาณ (บาท)	จำนวนโครงการ	งบประมาณ (บาท)	จำนวนโครงการ	งบประมาณ (บาท)
๑) ยุทธศาสตร์การพัฒนาด้านเศรษฐกิจ												
(๑.๑) แผนงานสร้างความเข้มแข็งของชุมชน	12	2,315,000	12	2,315,000	12	2,315,000	2	1,700,000	2	1,700,000	40	10,345,000
<b>รวม</b>	<b>12</b>	<b>2315000</b>	<b>12</b>	<b>2315000</b>	<b>12</b>	<b>2315000</b>	<b>2</b>	<b>1700000</b>	<b>2</b>	<b>1700000</b>	<b>40</b>	<b>10,345,000</b>
๒) ยุทธศาสตร์การพัฒนาด้านสังคม												
(๒.๑) แผนงานการรักษาความสงบภายใน	4	240,000	4	240,000	4	240,000	4	240,000	4	240,000	20	1,200,000
(๒.๒) แผนงานสร้างความเข้มแข็งของชุมชน	2	50,000	2	50,000	2	50,000					6	150,000
(๒.๓) แผนงานการศึกษา	3	70,000	3	70,000	3	70,000					9	210,000
(๒.๔) แผนงานการศาสนา วัฒนธรรมและนันทนาการ	1	30,000	1	30,000	1	30,000					3	90,000
(๒.๕) แผนงานสาธารณสุข	5	400,000	5	400,000	5	400,000					15	1,200,000
<b>รวม</b>	<b>15</b>	<b>790,000</b>	<b>15</b>	<b>790,000</b>	<b>15</b>	<b>790,000</b>	<b>4</b>	<b>240,000</b>	<b>4</b>	<b>240,000</b>	<b>53</b>	<b>2,850,000</b>
๓) ยุทธศาสตร์การพัฒนาด้านโครงสร้างพื้นฐาน												
(๓.๑) แผนงานเคหะและชุมชน	116	15,271,500		2,918,000		2,788,000					116	20,977,500

รวม	116	15,271,500	-	2,918,000	-	2,788,000	-	-	-	-	116	20,977,500
๔) ยุทธศาสตร์การพัฒนาแหล่งน้ำ												
(๔.๑) แผนงานเคหะและชุมชน	12	2,240,000	2	380,000							14	2,620,000
รวม	12	2,240,000	2	380,000	-	-	-	-	-	-	14	2,620,000
๕) ยุทธศาสตร์การพัฒนาด้านการเมืองและการบริหาร												
(๕.๑) แผนงานบริหารงานทั่วไป	10	1,220,000	10	1,220,000	10	1,220,000	9	920,000	9	920,000	48	5,500,000
(๕.๒) แผนงานการศึกษา	9	2,115,000	9	2,115,000	9	2,115,000	8	2,075,000	8	2,075,000	43	10,495,000
(๕.๓) แผนงานเคหะและชุมชน	2	200,000	2	200,000	2	200,000	2	200,000	2	200,000	10	1,000,000
(๕.๔) แผนงานสร้างความเข้มแข็งของชุมชน	3	80,000	3	80,000	3	80,000	3	80,000	3	80,000	15	400,000
(๕.๕) แผนงานการศาสนวันธรรมและนันทนาการ	6	310,000	6	310,000	6	310,000	6	310,000	6	310,000	30	1,550,000
รวม	30	3,925,000	30	3,925,000	30	3,925,000	28	3,585,000	28	3,585,000	146	18,945,000
๖) ยุทธศาสตร์การพัฒนาด้านทรัพยากรธรรมชาติและสิ่งแวดล้อม												
(๖.๑) แผนงานการเกษตร	2	60,000	2	60,000	2	60,000	2	60,000	2	60,000	10	300,000
รวม	2	60,000	2	60,000	2	60,000	2	60,000	2	60,000	10	300,000
รวมทั้งสิ้น	187	24,601,500	61	10,388,000	59	9,878,000	36	5,585,000	36	5,585,000	379	56,037,500

## ส่วนที่ ๔

### การติดตามและประเมินผล

#### ๑. การติดตามและประเมินผลยุทธศาสตร์

แนวทางการพิจารณาการติดตามและประเมินผลแผนพัฒนาท้องถิ่นตามระเบียบกระทรวงมหาดไทยว่าด้วยการจัดทำแผนพัฒนาขององค์กรปกครองส่วนท้องถิ่น พ.ศ. ๒๕๔๘ (แก้ไขเพิ่มเติม ฉบับที่ ๒ พ.ศ. ๒๕๕๙) เป็นแบบที่กำหนดให้คณะกรรมการติดตามและประเมินผลแผนพัฒนาท้องถิ่น ดำเนินการให้คะแนน ตามเกณฑ์ที่กำหนดไว้ ซึ่งเป็นส่วนหนึ่งของการติดตามและประเมินผลแผนพัฒนา โดยดำเนินการให้แล้วเสร็จภายในหกสิบวัน นับแต่วันที่ประกาศใช้งบประมาณรายจ่าย มีรายละเอียด ดังนี้

แนวทางการพิจารณาการติดตามและประเมินผลยุทธศาสตร์เพื่อความสอดคล้องแผนพัฒนาท้องถิ่น ประกอบด้วย

๑.๑ ข้อมูลสภาพทั่วไปและข้อมูลพื้นฐานขององค์กรปกครองส่วนท้องถิ่น ๒๐ คะแนน

๑.๒ การวิเคราะห์สถานการณ์และศักยภาพ ๑๕ คะแนน

๑.๓ ยุทธศาสตร์ ๖๕ คะแนน ประกอบด้วย

(๑) ยุทธศาสตร์ขององค์กรปกครองส่วนท้องถิ่น ๑๐ คะแนน

(๒) ยุทธศาสตร์ขององค์กรปกครองส่วนท้องถิ่นในเขตจังหวัด ๑๐ คะแนน

(๓) ยุทธศาสตร์จังหวัด ๑๐ คะแนน

(๔) วิสัยทัศน์ ๕ คะแนน

(๕) กลยุทธ์ ๕ คะแนน

(๖) เป้าประสงค์ของแต่ละประเด็นกลยุทธ์ ๕ คะแนน

(๗) จุดยืนทางยุทธศาสตร์ ๕ คะแนน

(๘) แผนงาน ๕ คะแนน

(๙) ความเชื่อมโยงของยุทธศาสตร์ในภาพรวม ๕ คะแนน

(๑๐) ผลผลิต/โครงการ ๕ คะแนน

คะแนนรวม ๑๐๐ คะแนน เกณฑ์ที่ควรได้เพื่อให้เกิดความสอดคล้องและขับเคลื่อนการ พัฒนาท้องถิ่นขององค์กรปกครองส่วนท้องถิ่น ไม่ควรน้อยกว่าร้อยละ ๘๐ (๘๐ คะแนน)

#### ๒. การติดตามและประเมินผลโครงการ

แนวทางการพิจารณาการติดตามและประเมินผลโครงการเพื่อความสอดคล้องแผนพัฒนาท้องถิ่น ประกอบด้วย

๒.๑ การสรุปสถานการณ์การพัฒนา ๑๐ คะแนน

๒.๒ การประเมินผลการนำแผนพัฒนาท้องถิ่นไปปฏิบัติในเชิงปริมาณ ๑๐ คะแนน

๒.๓ การประเมินผลการนำแผนพัฒนาท้องถิ่นไปปฏิบัติในเชิงคุณภาพ ๑๐ คะแนน

๒.๔ ยุทธศาสตร์และแผนงาน ๑๐ คะแนน

๒.๕ โครงการพัฒนา ๖๐ คะแนน ประกอบด้วย

(๑) ความชัดเจนของชื่อโครงการ ๕ คะแนน

(๒) กำหนดวัตถุประสงค์สอดคล้องกับโครงการ ๕ คะแนน

(๓) เป้าหมาย (ผลผลิตของโครงการ) มีความชัดเจนนำไปสู่การตั้งงบประมาณได้ถูกต้อง ๕ คะแนน

(๔) โครงการมีความสอดคล้องกับแผนยุทธศาสตร์ชาติ ๒๐ ปี ๕ คะแนน

- (๕) เป้าหมาย (ผลผลิตของโครงการ) มีความสอดคล้องกับแผนพัฒนาเศรษฐกิจและสังคมแห่งชาติ ฉบับที่ ๑๒ ๕ คะแนน
  - (๖) โครงการมีความสอดคล้องกับ Thailand ๔.๐ ๕ คะแนน
  - (๗) โครงการสอดคล้องกับยุทธศาสตร์จังหวัด ๕ คะแนน
  - (๘) โครงการแก้ไขปัญหาความยากจนหรือการเสริมสร้างให้ประเทศชาติมั่นคง มั่งคั่ง ยั่งยืน ภายใต้หลักประชารัฐ ๕ คะแนน
  - (๙) งบประมาณ มีความสอดคล้องกับเป้าหมาย (ผลผลิตของโครงการ) ๕ คะแนน
  - (๑๐) มีการประมาณการราคาถูกต้องตามหลักวิธีการงบประมาณ ๕ คะแนน
  - (๑๑) มีการกำหนดตัวชี้วัด (KPI) และสอดคล้องกับวัตถุประสงค์และผลที่คาดว่าจะได้รับ ๕ คะแนน
  - (๑๒) ผลที่คาดว่าจะได้รับ สอดคล้องกับวัตถุประสงค์ ๕ คะแนน
- คะแนนรวม ๑๐๐ คะแนน เกณฑ์ที่ควรได้เพื่อให้เกิดความสอดคล้องและขับเคลื่อนการพัฒนาท้องถิ่นขององค์กรปกครองส่วนท้องถิ่น ไม่ควรน้อยกว่าร้อยละ ๘๐ (๘๐ คะแนน)

### ๓. สรุปผลการพัฒนาท้องถิ่นในภาพรวม

#### ๓.๑ การวัดผลในเชิงปริมาณและเชิงคุณภาพ

โดยใช้แบบสำหรับติดตามและประเมินผลเชิงปริมาณและคุณภาพ

- (๑) แบบตัวบ่งชี้การปฏิบัติงาน (Performance Indicators)
- (๒) แบบบัตรคะแนน (Scorecard Model) หรือ Scorecard Model ของ Kaplan & Norton
- (๓) แบบมุ่งวัดผลสัมฤทธิ์ (Result Framework Model (RF))
- (๔) แบบเชิงเหตุผล (Logical Model)
- (๕) แบบวัดกระบวนการปฏิบัติงาน (Process Performance Measurement System (PPMS))
- (๖) แบบการประเมินโดยใช้วิธีการแก้ปัญหาหรือเรียนรู้จากปัญหาที่เกิดขึ้น หรือ Problem-Solving Method
- (๗) แบบการประเมินแบบมีส่วนร่วม (Participatory Method)
- (๘) แบบการประเมินผลกระทบ (Impact Evaluation)
- (๙) แบบการประเมินความเสี่ยง (Risk Assessment Model)
- (๑๐) แบบประเมินตนเอง (Self-Assessment Model)
- (๑๑) แบบอื่นๆ ที่องค์กรปกครองส่วนท้องถิ่นกำหนดขึ้น ทั้งนี้ต้องอยู่ภายใต้กรอบข้อ (๑) –(๑๐) หรือเป็นแบบผสมก็ได้
  - เชิงปริมาณ (Quantity) เชิงคุณภาพ (Quality) ผลที่ได้จริงๆคืออะไร ค่าใช้จ่าย (Cost) เวลา (Time) เป็นไปตามที่กำหนดไว้หรือไม่
  - ประชาชนได้ประโยชน์อย่างไรหรือราชการได้ประโยชน์อย่างไร
  - วัดผลนั้นได้หรือไม่ หรือวัดได้เท่าไร (Key Performance Indicator : KPIs)
  - ผลกระทบ (Impact)

#### ๔. ข้อเสนอแนะในการจัดทำแผนพัฒนาท้องถิ่นในอนาคต

##### ๔.๑ ผลกระทบนำไปสู่อนาคต (เช่น จะทำ สนับสนุน ส่งเสริม ป้องกัน อย่างไร เป็นต้น)

ในทฤษฎีทางวิชาการการจัดการ ซึ่งว่า องค์กรต่างๆไม่ว่าจะเป็นองค์กรภาครัฐหรือองค์กรภาคเอกชน จะพัฒนา เติบโตและอยู่รอดได้ต้องมีการปรับตัวให้เข้ากับการเปลี่ยนแปลงของสภาพแวดล้อมภายนอก ๔ ประการ (PEST) ตลอดเวลา ซึ่งประกอบไปด้วย

- 1) สิ่งแวดล้อมด้านการเมือง (Political Environment)
- 2) สิ่งแวดล้อมด้านเศรษฐกิจ (Economic Environment)
- 3) สิ่งแวดล้อมด้านสังคม (Social Environment) และ
- 4) สิ่งแวดล้อมด้านวิทยาการใหม่ๆ (Technology)

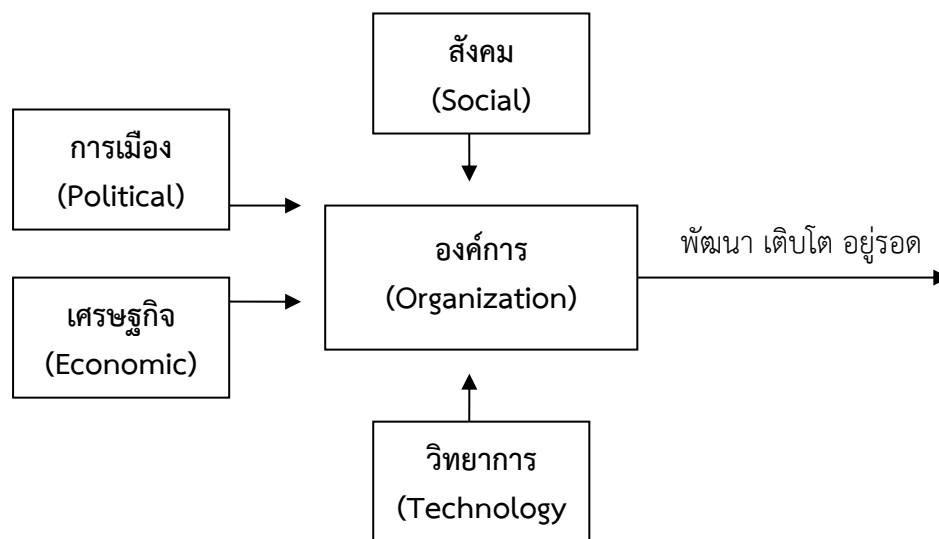

จากแผนภาพ องค์กรบริหารส่วนตำบล มีฐานะเป็นองค์กรภาครัฐองค์กรหนึ่ง จึงมีความจำเป็นที่ จะต้องมีความสามารถในการปรับตัวให้เข้ากับการเปลี่ยนแปลงของสิ่งแวดล้อมต่างๆ ๔ ประการดังที่กล่าวมาแล้ว เพื่อให้้องค์กรพัฒนา เติบโตและอยู่รอดต่อไปได้ วิสัยทัศน์ในการปฏิบัติงานในองค์กรปกครองส่วนท้องถิ่นต้อง วิเคราะห์ตามสิ่งแวดล้อมที่จะเปลี่ยนแปลงไปทั้ง ๔ ประการ ดังนี้

##### ๑) การปรับตัวให้เข้ากับการเมือง (Political Environment) ที่เปลี่ยนแปลง

หากกล่าวถึงการปกครองของไทยในปัจจุบัน อาจแบ่งระดับการเมืองออกได้เป็น ๒ ระดับ ได้แก่ การเมืองระดับชาติ และการเมืองระดับท้องถิ่น การเมืองระดับชาติ ได้แก่ การเมืองระดับรัฐบาลสมาชิกสภาผู้แทนราษฎร สมาชิกวุฒิสภา ในส่วนของการเมืองระดับท้องถิ่นนั้นยังสามารถแบ่งแยกย่อยออกได้เป็นหลายประเภท เช่น การเมืองของ อบจ. เทศบาล หรือ อบต. หรือแม้กระทั่งการเมืองในระดับหมู่บ้านที่จะต้องมีการเลือกตั้งผู้ใหญ่บ้านโดยราษฎรในหมู่บ้านนั้นๆ เป็นต้น

ในสภาพข้อเท็จจริงปัจจุบันและผลงานวิจัยต่างๆที่เกี่ยวข้องต่างชี้ว่าการเมืองในระดับชาติ ยังมี อิทธิพลต่อการเมืองในระดับท้องถิ่นอยู่หลายประการ เช่น การเลือกตั้งในระดับท้องถิ่นต้องอาศัยภาพลักษณ์ของ พรรคการเมืองระดับชาติเพื่อช่วยในการหาเสียง การให้เงินอุดหนุนเฉพาะกิจจากส่วนกลางมายังองค์กรปกครองส่วน ท้องถิ่นโดยเลือกให้เฉพาะท้องถิ่นที่เป็นพรรคพวกเดียวกันกับราชการส่วนกลาง เป็นต้น

ในอนาคต อำนาจหน้าที่และบทบาทของนักการเมืองท้องถิ่นและข้าราชการท้องถิ่นจะเป็นอย่างไร นั้น ส่วนหนึ่งก็ขึ้นอยู่กับสิ่งแวดล้อมทางการเมืองโดยเฉพาะอย่างยิ่งอิทธิพลจากการเมืองระดับชาติซึ่งถ่ายทอดออกมา เป็นนโยบายของรัฐที่มีต่อ อบต. ซึ่งมักสลับสับเปลี่ยนกันเป็น ๒ กรณี กล่าวคือ การรวมอำนาจการปกครอง (Centralization) หรือ การกระจายอำนาจการปกครอง (Decentralization) ดังนั้น ผู้ที่จะปฏิบัติงานใน อบต. จึง



จำเป็นที่จะต้องทราบความเคลื่อนไหวของนโยบายรัฐอยู่ตลอดเวลา เพื่อบริหารจัดการ อปท.ให้เข้ากับสภาวการณ์ดังกล่าวที่เปลี่ยนแปลงอยู่ตลอดเวลา

ในส่วนของปัจจัยการเมืองระดับท้องถิ่นด้วยกันเองนั้น ทุกฝ่ายที่เกี่ยวข้องจะต้องเข้าใจบทบาทหน้าที่ของตนเอง ซึ่งโดยหลักการแล้วการตัดสินใจกำหนดนโยบายควรเป็นหน้าที่ของฝ่ายการเมืองท้องถิ่น ทุกฝ่ายควรต้องรู้ความเคลื่อนไหวและการเปลี่ยนแปลงของการเมืองท้องถิ่นในทุกระดับทั้งระดับ อบจ. เทศบาล อบต.และระดับหมู่บ้าน เพราะการเมืองท้องถิ่นเหล่านี้มีความเชื่อมโยงสัมพันธ์กันและจะต้องมีผลกระทบต่อ อปท.ไม่ทางตรงก็ทางอ้อม ข้าราชการท้องถิ่นควรพยายามปรับข้อเท็จจริงในท้องถิ่นให้เข้ากับระเบียบกฎหมายของรัฐ ซึ่งในบางครั้งระเบียบกฎหมายอาจไม่เหมาะสมกับสภาพปัญหาและความต้องการของคนในท้องถิ่นก็ต้องเป็นหน้าที่ของข้าราชการท้องถิ่น ที่จะประยุกต์ใช้กฎหมาย ให้สามารถใช้ได้จริงตามสภาพและบริบทแวดล้อมของท้องถิ่นนั้นๆ จึงจะได้ชื่อว่า เป็นนักบริหารการเปลี่ยนแปลง(Change Agent) อย่างแท้จริง

## ๒) การปรับตัวเข้ากับเศรษฐกิจ (Economic Environment) ที่เปลี่ยนแปลง

เมื่อสภาพเศรษฐกิจโดยรวมของประเทศไม่ดี ทำให้ประชาชนยากจนเพิ่มขึ้นเป็นสาเหตุของปัญหาอื่นๆที่กระทบต่อ อปท.ตามมา ไม่ว่าจะเป็นปัญหายาเสพติด ปัญหาโสเภณีเด็ก ปัญหาประชาชนเรียกร้องในสิ่งที่สามารถแก้ไขเฉพาะหน้ามากกว่าสิ่งที่แก้ไขได้ที่ยั่งยืน เช่น ต้องการผ้าห่มกันหนาวฟรี เสื้อกันหนาวฟรี และของฟรีอื่นๆจาก อปท. เป็นต้น ซึ่งสวนทางกับระเบียบกฎหมายและการตรวจสอบอย่างเข้มข้นของสำนักงานตรวจเงินแผ่นดิน ที่พยายามจำกัดขอบเขตการตัดสินใจขององค์กรปกครองส่วนท้องถิ่นในเรื่องของการแจกของให้แก่ราษฎร

อีกปัญหาหนึ่งประชาชนอาจขาดการมีส่วนร่วมทางการเมืองกับ อปท. เพราะต้องเอาเวลาไปทำงานหาเงินเพื่อปากท้องของตนเองก่อน หรือบางครั้งอาจมีส่วนร่วมแค่การรับเงินแล้วไปลงคะแนนเสียงเลือกตั้ง รวมตลอดถึงปัญหาความยากจนของประชาชนจะสร้างความเข้มแข็งให้กับนโยบายประชานิยมไปโดยปริยายซึ่งอาจส่งผลกระทบต่อในทางลบในระยะยาว โดยเฉพาะอย่างยิ่งเป็นการส่งเสริมลักษณะนิสัยการพึ่งพิงรัฐอยู่ตลอดเวลาของประชาชน เป็นต้น

ดังนั้น การสร้างกระบวนทัศน์ (Paradigm) ทางความคิดให้แก่ประชาชนตามหลัก “ตนเป็นที่พึ่งแห่งตน” และ “ปรัชญาเศรษฐกิจพอเพียง” ควรเป็นสิ่งสำคัญที่นักบริหารงาน อปท. ควรให้ความสนใจที่จะส่งเสริมและพัฒนาในประเด็นนี้

## ๓) การปรับตัวเข้ากับสังคม (Social Environment) ที่เปลี่ยนแปลง

ชุมชนแต่ละชุมชนมีสภาพทางสังคมและวัฒนธรรมที่แตกต่างกัน ดังนั้น การปฏิบัติงานในแต่ละพื้นที่ก็ต้องเผชิญกับสภาพทางสังคมและวัฒนธรรมที่แตกต่างกัน เช่น บางพื้นที่อาจเป็นสังคมของคนพุทธ บางพื้นที่อาจเป็นสังคมของคนคริสต์หรืออิสลาม บางพื้นที่เป็นสังคมปทุมภูมิ (ชุมชนชนบท) บางพื้นที่เป็นสังคมหุบเขา (ชุมชนในเมือง) บางพื้นที่ประชาชนให้ความร่วมมือกับกิจกรรมของ อปท.เป็นอย่างดี บางพื้นที่ประชาชนขาดความร่วมมือ บางพื้นที่อาจเป็นสังคมที่ประกอบด้วยชนเผ่าต่างๆมากมาย เป็นต้น

สภาพของสังคมไทยมักเป็นสังคมอุปถัมภ์ ผู้บริหารท้องถิ่นอาจมีแนวโน้มที่จะตัดสินใจกำหนดนโยบายไปตอบสนองต่อกลุ่มญาติพี่น้องของตน กลุ่มอื่นที่แพ้การเลือกตั้งเมื่อไม่ได้รับการตอบสนองก็หาทางโจมตี ก่อให้เกิดความขัดแย้งที่รุนแรงขึ้นในสังคมท้องถิ่นมากกว่าในอดีต ดังนั้น บุคลากรใน อบต. จึงจำเป็นที่จะต้องเข้าใจผลกระทบที่มาจากสาเหตุการกระจายอำนาจสู่ท้องถิ่นที่ส่งผลโดยตรงต่อความสามัคคีในสังคมท้องถิ่นยุคปัจจุบัน ต้องมีความสามารถบริหารงานบนความขัดแย้งในสังคม เพราะคงไม่มีสังคมใดในประเทศไทยที่จะมีคนที่ชอบสิ่งที่เหมือนกันได้หมด การปฏิบัติงานทุกอย่างย่อมมีการเห็นด้วย ไม่เห็นด้วย ต่อต้าน และไม่ต่อต้าน อยู่คู่กับสังคมประชาธิปไตยเสมอ สำคัญเพียงแต่ว่าจะสามารถลดระดับหรือแก้ไขความขัดแย้งที่รุนแรงนั้นได้อย่างไร

#### ๔) การปรับตัวเข้ากับวิทยาการใหม่ๆ (Technology) ที่เปลี่ยนแปลง

ในปัจจุบันกรมส่งเสริมการปกครองท้องถิ่นมีนโยบายส่งเสริมการพัฒนาบุคลากรโดยการฝึกอบรมอยู่เป็นประจำ เช่น การฝึกอบรมการใช้คอมพิวเตอร์โปรแกรมต่างๆ การฝึกอบรมการจัดทำเว็บไซต์องค์กร เป็นต้น ประกอบกับกรมส่งเสริมฯ มีเว็บไซต์เผยแพร่ข้อมูลข่าวสารต่างๆ ที่จำเป็นและเกี่ยวข้องกับการปฏิบัติงานของ อปท. ที่ปรับปรุงให้ทันสมัยอยู่ทุกวัน เช่น การเผยแพร่หนังสือสั่งการต่างๆ ผ่านช่องทางการสารบรรณอิเล็กทรอนิกส์ เป็นต้น หากพนักงานท้องถิ่นให้ความสำคัญในการอ่านหนังสือสั่งการของกรมส่งเสริมฯ ทางอินเทอร์เน็ตอยู่เป็นประจำ ก็จะสามารถนำซึ่งการบริหารงานที่มีประสิทธิภาพและไม่ขัดต่อระเบียบ กฎหมาย หนังสือสั่งการที่เปลี่ยนแปลงไปอยู่ตลอดเวลา

**๔.๒ ข้อสังเกต ข้อเสนอแนะ ผลจากการพัฒนา** (รวมถึงองค์ประกอบสำคัญของข้อมูลเพื่อนำไปสู่ข้อเสนอแนะ เป็นต้น)

องค์การบริหารส่วนตำบลท่าข้าม มีข้อสังเกต ข้อเสนอแนะ ผลจากการพัฒนา โดยอิงการคาดการณ์การพัฒนาต่างๆ อยู่ภายใต้สิ่งแวดล้อมภายนอกต่างๆ ดังต่อไปนี้

##### ๑) การเปลี่ยนแปลงในประเทศที่จะส่งผลกระทบต่อ อบต.

- รัฐธรรมนูญฉบับใหม่จะส่งผลกระทบต่อองค์กรปกครองส่วนท้องถิ่นอย่างไร
- แนวโน้มการยกฐานะจาก อบต. เป็นเทศบาลทั่วประเทศ
- แนวโน้มการควมรวมองค์กรปกครองส่วนท้องถิ่น
- การเพิ่มขึ้นหรือลดลงของการจัดสรรเงินงบประมาณให้ อบต.

##### ๒) การเปลี่ยนแปลงในระดับภูมิภาคที่จะส่งผลกระทบต่อ อบต.

AEC หรือ Asean Economics Community คือการรวมตัวของชาติในอาเซียน ๑๐ ประเทศ โดยมี ไทย พม่า ลาว เวียดนาม มาเลเซีย สิงคโปร์ อินโดนีเซีย ฟิลิปปินส์ กัมพูชา บรูไน เพื่อที่จะให้มีผลประโยชน์ทางเศรษฐกิจร่วมกัน จะมีรูปแบบคล้ายๆ กลุ่ม Euro Zone นั่นเอง จะทำให้มีผลประโยชน์ อำนาจต่อรองต่างๆ กับคู่ค้าได้มากขึ้น และการนำเข้า ส่งออกของชาติในอาเซียนก็จะเสรี ยกเว้นสินค้าบางชนิดที่แต่ละประเทศอาจจะขอไว้ไม่ลดภาษีนำเข้า (เรียกว่าสินค้าอ่อนไหว)